UMA SECÇÃO

DIARIO DE PERNAMBUCO

EDIÇÃO DE 12 PAGINAS

JORNAL MAIS ANTIGO EM CIRCULAÇÃO NA AMERICA LATINA

A. J. de Miranda Falcão, Fundador

RECIFE — PERNAMBUCO — BRASIL | N. 280 — ANNO 112 | SEXTA-FEIRA, 8 DE OUTUBRO DE 1937

Designados o ministro Macedo Soares, o general Newton Cavalcanti e almirante Dario Paes Leme para superintender a execução do estado de guerra

Assumiram um caracter imprevisto os commentarios da imprensa nipponica sobre o discurso de Mussolini exaltando o Japão

DECLARA O GOVERNO JAPONEZ QUE "A SUA ACÇÃO SERA' FORTISSIMA" CASO SE CONFIRME QUE OS ESTADOS UNIDOS RESPONSABILISAM O MIKADO PELO CONFLICTO DO ORIENTE

Travados furiosos combates na frente de Chapei — Trinta aviões atacam a cidade de Shaokwan — Annuncia-se que sobe a 13215 o numero de cadaveres deixados pelos chinezes no campo de batalha durante um periodo de trinta e seis dias

TOKIO, 7 (H.) — Depois de registrado em titulos garrafaes o artigo do sr. Benito Mussolini referente ao Japão, os jornaes se abstêm de todo o commentario.

Os circulos jornalistas declararam que, embora amabilissimo para o Japão, o artigo do "duce" foi motivado pelo desejo de augmentar a tensão entre o imperio nipponico e as potencias anglo-saxonias e que qualquer commentario por parte da imprensa japoneza ajudaria o sr. Benito Mussolini naquelle proposito.

RECUSAM-SE

LONDRES, 7 (H.) — Os trabalhadores do porto de Glasgow recusaram-se a fazer os serviços de descarga de um navio suspeito de transportar material de guerra para o Japão.

COMBATE EM CHAPEI

SHANGHAI, 7 (H.) — Apesar da chuva torrencial proseguia na alta noite de hoje, furioso combate na frente de Chapei.

As baterias chinezas bombardearam Hong How, emquanto granadas japonezas de calibre cairam no sector de Pang Pu.

ACÇÃO FORTISSIMA

TOKIO, 7 (U. P.) — Um porta-voz do Ministerio de Exterior do Mikado declarou que não recebeu communicação official de que os Estados Unidos responsabilizam o Japão pelo conflicto sino japonez.

NOVOS BOMBARDEIOS

CANTÃO, 7 (A. M.) — Sessenta e seis aviões japonezes bombardearam hoje por tres vezes Hang Poa, Thunghua, Nasai, Tenmen, Hismao, Pachiang e outras localidades do norte e leste desta cidade.

SERA' APPROVADA

DENVER, 7 (U. P.) — Os leaders da "Federação Americana do Trabalho" prevêem que a resolução no sentido de "boycott" dos productos japonezes, será approvada por esmagadora maioria.

NÃO TOMARA' PARTE NA CONFERENCIA DO PACIFICO

TOKIO, 7 (H.) — Informam que o Japão demonstra estar decidido a não acceitar qualquer convite directo para participar da Conferencia do Pacifico.

O governo continua no proposito de estabelecer a paz e a ordem no extremo Oriente.

Apezar da applicação eventual de sanecções economicas ou pressão moral, o povo japonez mostrar-se-á capaz de dar prova de affirmação da mais completa união nacional.

PERDAS INCALCULAVEIS DURANTE UM MEZ DE COMBATE EM SHANGHAI

SHANGHAI, 7 (U. P.) — Um mez e meio de luta em Shanghai causou aos interesses estrangeiros perdas incalculaveis.

Convem lembrar que os combates se travam em uma cidade de 3 milhões e meio de habitantes, onde o commercio e a industria dos chinezes estão concentrados.

A suspensão das communicações com o interior e o bloqueio naval paralysaram totalmente o commercio da cidade que effectuava mais de metade de todas as transacções internacionaes da China, num total annual de mais de um bilhão de dollares.

Muitas mercadorias que se encontravam em "stocks" na cidade, foram destruidas durante os incendios e bombardeios de Yangtseseno e Potung, onde estão situados os maiores entrepostos e onde as batalhas têm sido travadas.

A industria de Shanghai está praticamente destruida.

Antes das hostilidades, a cidade contava com 60 fabricas de fiação de algodão, 30 fabricas de sêda, 60 fabricas metallurgicas, 3 estaleiros de construcção naval e 20 moinhos.

Tres quartos dessas fabricas, situadas no quarteirão de Yangtseno, estão actualmente em ruinas. Um indice certo disso é a diminuição do consumo de electricidade que é actualmente de 22 por cento do consumo normal.

Os capitaes applicados directamente no commercio e na industria de Shanghai elevam-se a um bilhão e cem milhões de dollares norte-americanos.

Dessa importancia, cerca de 750 milhões de dollares são britannicos, 250 milhões japonezes e 100 milhões norte-americanos.

Está quasi tudo perdido.

Os capitaes francezes invertidos principalmente na concessão franceza e em varias empresas, soffreram menos.

A paralysação da industria reduziu 300 mil operarios á miseria.

Os sem-trabalho compicam a situação social que já é seria.

A miseria se generalisa. A possibilidade de obter armas que se encontram perdidas nos logares de combate faz receiar a eventual apparição de actos de banditismo.

300 VICTIMAS

SHANGHAI, 7 (H.) — Communicam de Cantão que sobe a trezentos mortos e feridos o numero de victimas do bombardeio de hontem effectuado pelos aviões japonezes, a varias aldeias que ficam nos arredores de Pachiang e no correr da ferrovia Cantão-Nankeu.

Conclue na 3.ª pagina

A GUERRA SINO-JAPONEZA — Ao alto, familias chinezas abandonam Shanghai fugindo ao horror do bombardeio; em baixo, um combate blindado japonez em posição para qualquer eventualidade, na zona de operações. (Photos Keystone exclusivos para os "Diarios Associados")

DESIGNADOS OS EXECUTORES DO ESTADO DE GUERRA

OS GOVERNADORES, COM EXCEPÇÃO DOS DE S. PAULO E RIO GRANDE

RIO, 7 (A. M.) — Foram assignados os actos designando os governadores para executar o estado de guerra, com excepção dos de S. Paulo e Rio Grande.

Os referidos decretos terão divulgação amanhã.

Convidamos os nossos assignantes em atrazo a virem reformar as suas assignaturas para o anno de 1938 afim de que não seja interrompida a remessa do DIARIO DE PERNAMBUCO para os seus endereços.

POSSIBILIDADES PARA O BRASIL NO CASO DO BLOQUEIO DA CHINA

WASHINGTON, 7 (U. P.) — Na hypothese de ser bloqueada, a China ficaria impossibilitada de exportar o seu oleo e vernizes.

Assim, abrir-se-iam grandes possibilidades para o Brasil que, com o seu oleo de oiticica viria a abastecer o mercado mundial.

EM MINORIA O GOVERNADOR DO MARANHÃO

ONDE SE COMMENTA UM CASAMENTO POLITICO

RIO, 7 (A. M.) — Noticias do Maranhão annunciam que o governador Paulo Ramos está noivo da deputada opposicionista Zuleide Silva. Desse modo, o governador maranhense passaria a ter maioria na Assembléa Legislativa.

A proposito, o deputado Carlos Reis declarou ao **Diario da Noite** já saber da noticia, não tendo, entretanto, confirmação.

Estas nupcias politicas não darão resultado, porque aquella deputada é incompativel para exercer o mandato uma vez que recebe uma subvenção do governo.

Concluiu o deputado maranhense affirmando que o senador Genesio Rego rompeu com o governador Paulo Ramos, que fica assim com minoria no Senado e nas Camaras federal e municipal de S. Luiz e na Assembléa Estadual.

UMA GRAVE CRISE POLITICA

RIO, 7 (A. M.) — A proposito da noticia de que o governador maranhense está com minoria no Senado, na Camara e na Assembléa Estadual, um vespertino diz que se esboça no Estado do Maranhão uma crise politica tão seria quanto aquella que culminou com a intervenção e cassação do mandato do sr. Achilles Lisboa.

A CREAÇÃO DO BANCO CENTRAL

UMA ECONOMIA AVALIADA EM 250 MIL CONTOS

RIO, 7 (A. M.) — O sr. Horacio Lafer, falando a um vespertino, citou os principaes pontos que hontem defendeu na Camara quando apresentou o parecer sobre a creação do Banco Central.

Frizou a necessidade de se subtrahir áquelle banco as influencias do governo.

E adeantou:

"Devemos crear um regimen ao invez de castigar aquelles que trazem ouro ao Brasil e favorecel-os.

Quanto á mudança do padrão monetario, diz que a medida impõe-se indiscutivelmente e que, com a mudança da moeda adviria uma economia que será talvez avaliada em 250 mil contos.

HAVERA' ELEIÇÃO A 3 DE JANEIRO

ASSIM DECLARA O SR. WALDOMIRO MAGALHÃES

RIO, 7 (A. M.) — O sr. Waldomiro Magalhães, ouvido sobre a politica nacional, declarou que haverá eleição a 3 de janeiro.

A REPRESENTAÇÃO ENTREGUE PELOS MINISTROS MILITARES AO PRESIDENTE DA REPUBLICA SOBRE A NECESSIDADE DA DECLARAÇÃO DO ESTADO DE GUERRA

REARTICULAÇÃO DOS COMMUNISTAS — UM GOLPE PREPARADO PARA ANTES DE 3 DE JANEIRO — O PAPEL DAS FORÇAS ARMADAS — MALES DO FORMALISMO JUDICIARIO E DA INSUFFICIENCIA DOS MEIOS REPRESSORES

RIO, 6 (Pelo correio aereo) — E' a seguinte a representação entregue pelos ministros militares ao presidente da Republica sobre a necessidade da declaração do estado de guerra:

"Exmo. sr. presidente da Republica. — "O communismo está condemnado a marter-se em attitude de permanente vigilancia", affirmou vossa excellencia nos primeiros minutos de 1936.

Salientavam ainda, como continuam sangrando, as feridas abertas pelo rude golpe que feriu a Nação em novembro de 1935.

Displicencia ou desleixo, ignorancia ou credulidade, o communismo medrou nas diversas cavmadas da sociedade brasileira, para explodir violentamente, apanhando de surpreza exactamente aquelles que mais precavidos se deveriam manter.

E a consequencia desse descaso seria o desencadear da barbarie nas mais nefastas e perigosas manifestações: derroceda das instituições architectadas em seculos de laboriosa existencia e esforçadas lutas, desmoronar dos principios de moral que constituem monumento soberbo, abolição da religião em que se alcandorou nossa cultura espiritual, destruição dos laços de familia que sempre consideramos o mais intangivel santuario em que cultuamos nossos mais nobres e acrisolados sentimentos.

Graças a um punhado de heróes, graças á Providencia que nos favoreceu com uma série de circumstancias propicias, a sociedade brasileira escapou mal ferida dessa tremenda catastrophe. Salvou-se a sociedade, manteve-se de pé a Nação: mas desceram ao tumulo muitos de seus abnegados filhos, e aqui deixaram o luto, a orphandade, a viuvez, a pobreza, a dôr.

Passam-se apenas dois annos e o nefando crime deixa prever sua proxima reproducção.

Como em 1935, as ameaças são evidentes. Como em 1935 muita gente não crê, attribuindo os preparativos ostensivos a manobras da politica tendenciosa, phantasias de autoridades assalariadas.

A todos a nova horrasca pode surpreender: mas não ás forças armadas que serão as primeiras a soffrer-lhe os embates e a quem cabe, desde o inicio, dominar-lhe os impetos. Se nova explosão vier, dellas será a maior culpa, contra ellas se levantará o mais angustioso clamor da sociedade, a ellas caberá o mais justo castigo.

O PAPEL DO EXERCITO

Não podemos, portanto, ficar inertes ante a catastrophe que se approxima. Nenhuma consideração nos pode tolher as iniciativas. Leis defeituosas não justificarão nossa inacção. Processos capciosos não desculparão nossas vacillações. Legisladores suspeitos de cumplicidade no crime que se prepara não nos tolherão o legitimo direito de defesa, defesa nossa e da sociedade que em nós tem o direito de confiar.

Ante a ameaça ostensiva dos elementos communistas, precisa e publicamente caracterizados, os ministros militares já fizeram tudo quanto estava ao seu alcance. A vigilancia constante, ininterrupta e fatigante consomem energias physicas e moraes, tempo e dinheiro. Ininterrupta e fatigante consomem educação das massas pelas casernas e navios, não pára um instante e vem produzindo os melhores fructos.

Mas, a despeito desse enorme esforço, o crime de lesa-patria praticado em novembro de 1935 está prestes a ser repetido, com maior energia e mais segurança de exito.

A PROPAGANDA COMMUNISTA

Não é phantasia das autoridades: não é terror que nos domina os animos. Os documentos de origem communista, vindos do exterior ou editados em nosso proprio territorio, são copiosos e precisos. As attitudes aggressivas dos elementos recentemente postos em liberdade são publicas e evidentes. As manifestações em praça publica, em que se leva o povo ingenuo a homenagear falsos idolos, preparadas pelos praticantes do credo vermelho, não encontram o menor embaraço em suas exhibições offensivas. As declarações de certa imprensa rubra, algumas sob assignaturas até de deputados não deixam a menor duvida.

A propaganda communista invade todos os sectores da actividade publica e privada. O commercio, industria, as classes laboriosas a sociedade em geral e a propria familia vivem em constante sobresalto.

Já conhece a Nação o plano de acção communista desvendado pelo Estado Maior do Exercito. E' um documento cuidadosamente architectado, cujo desenvolvimento meticuloso vem da preparação psychologica das massas, ao desencadear do terrorismo sem peias. Preparação intelligente e multiforme, manotrosa e solerte: execução violenta e segura, para garantia do exito, é o que nelle se revela.

O confronto com o que se vae presenciando é o prenuncio irrefutavel de que tal plano está prestes a explodir. Ahi está, a confirmal-o, a atrevida phrase de um cabo a um sargento da Villa Militar: "Vá gozando os vencimentos do Exercito, porque a virada vae chegar".

AS PROVAS

E as provas são mais evidentes. Existem, pullulam nos Annaes do Congresso. O que já se denomina expressivamente "bancada communista" vinha retardando, na Camara dos Deputados, que fossem transcriptos nos seus Annaes os discursos pronunciados na romaria civica, no preito de profundo e nobre respeito levado pela sociedade brasileira aos tumulos das victimas do attentado de novembro de 1935. Ha uma corrente, um agrupamento communista dentro do proprio Congresso, acobertado pelas immunidades parlamentares. As manifestações são ostensivas, os nomes são conhecidos. Alardeiam coragem, escudados na tolerancia

(Conclúe na 3.ª pagina)

Indagado o conde Ciano, em caracter amistoso, sobre as razões pelas quaes a Italia não respondeu ainda a nota franco-ingleza

EM DISCURSO HONTEM, O SR. CAMILLE CHAUTEMPS GARANTE O APOIO DA FRANÇA A QUALQUER ESFORÇO NO SENTIDO DE TERMINAR AS GUERRAS DA HESPANHA E DA CHINA

Informa "Le Soir" que, em vista do discurso de Roosevelt, Vitorio Mussolini deixou Hollywood precipitadamente, a chamado do duce — Unidades nacionalistas capturaram os navios "York Book" e "Dever Abbey" — 660 soldados do exercito allemão desembarcaram em Cadiz

ROMA, 7 (H.) — Lord Perth e o sr. Brondell estiveram em Chigi, afim de indagar do conde de Ciano, em caracter amistoso, quaes as razões por que a Italia retardou a resposta ao convite franco-britannico á conferencia triplice, que trataria da questão dos combatentes estrangeiros na Hespanha.

URGENCIA

ROMA, 7 (U. P.) — Os embaixadores inglez e francez avistar-se-ão ás 8 horas de hoje com o conde Ciano, afim de solicitar da Italia urgencia para a resposta á nota franco britannica, sobre a retirada dos combatentes estrangeiros da Hespanha.

UMA AMEAÇA DIRECTA

PARIS, 7 (U. P.) — Declarações autorizadas asseveram que a Grã-Bretanha não póde tolerar por mais tempo a occupação de bases navaes aereas por paizes estrangeiros, o que constitue uma ameaça directa ás rotas dos navios imperiaes no Mediterraneo.

O APOIO DA FRANÇA

PARIS, 7 (U. P.) — O sr. Camille Chautemps, discursando, disse que garantia o apoio da França ao discurso do presidente Roosevelt e a qualquer esforço internacional no sentido de terminar as guerras da Hespanha e da China.

A seguir, appellou para que todas as nações respeitem a integridade de outros paizes e asseverou que a França se abstem de ideologias de guerra.

IMMINENTE

ROMA, 7 (H.) — Considera-se imminente a resposta da Italia á nota franco-britannica, em consequencia da visita dos representantes diplomaticos daquelles dois paizes ao conde de Ciano.

TIVERAM INDULTO

SALAMANCA, 7 (H.) — Um aviador norte-americano e tres sovieticos condemnados á morte tiveram indulto concedido pelo general Franco.

DEMENTIDO

LONDRES, 7 (H.) — Os circulos officiaes desmentem formalmente a noticia de que estava em andamento nesta capital negociações com os representantes da França para uma acção coersitiva contra a Italia e que constaria principalmente uma demonstração naval.

A RESPOSTA DA ITALIA

PARIS, 7 (H.) — Os circulos officiaes affirmam que a resposta da Italia será communicada amanhã ou sabbado.

DECLARAÇÕES DE VITORIO MUSSOLINI

N. YORK, 7 (H.) — Vitorio Mussolini chegou ao aerodromo de N. Arc e partiu immediatamente para New-York de automovel.

Em declarações ao "New-York Post" disse o filho do "duce": "Faço questão de vos informar que o meu pae não me chamou. Depois de minha chegada aos Estados Unidos, não recebi uma só palavra em telegramma ou chamado telephonico."

REGRESSOU PRECIPIDATAMENTE

PARIS, 7 (H.) — "Le Soir" publica uma informação de Londres segundo a qual os circulos officiaes de Roma desmentem a noticia da presença de Bruno Mussolini na aviação do general Franco.

Entretanto uma fonte bem informada affirma que o filho de Mussolini partiu com destino a Hespanha no dia 26 de setembro, em companhia de amigos que constituem a equipagem de duas esquadrilhas de aviões "Savoia Marchetti" sob o commando do piloto Biseo, classificado em primeiro logar na corrida aerea Istres-Damasco.

Os circulos romanos frequentados por Bruno declaram que o mesmo participou dos ultimos bombardeios contra Valencia e Barcelona.

Por outro lado informam de Hollywood que Vitorio Mussolini deixou precipitadamente aquella cidade, de avião, a chamado do pae, logo depois do discurso do presidente Roosevelt.

UMA SITUAÇÃO GRAVE

LONDRES, 7 (H.) — Nos circulos officiaes britannicos diz-se que se crearia uma situação grave aos olhos dos governos de Londres e Paris com a resposta da Italia que se diz não satisfactoria.

Nas espheras diplomaticas, parece que existe a proposta de se levar a questão de voluntarios, novamente, ao comité de não-intervenção, caso a conferencia dos 4 paizes não seja secreta.

(Conclue na 3ª pagina)

O melhor vehiculo para a realização de negocios é a propaganda. Annuncie no O CRUZEIRO, a revista leader do Brasil.

A EQUITATIVA
COMPANHIA NACIONAL DE SEGUROS DE VIDA
FUNDADA EM 1896
Avenida Marquez de Olinda, 35-2.º — RECIFE

MUTILADO

A ameaça de perturbação da paz é maior no Extremo Oriente do que na Europa

Yates STIRLING
(Contra-almirante reformado da Marinha norte-americana)

(Copyright dos "Diarios Associados")

NOVA YORK — A complicada e perigosa situação politico-economica da Europa distrahiu a attenção mundial dos successos ainda mais alarmantes que teem tido como theatro o Extremo Oriente. Os choques entre japonezes e moscovitas, tanto em forças terrestres como fluviaes, no Rio Amour, servem para augmentar uma tensão que cresce, cada vez mais, ameaçando a paz.

O Extremo Oriente não póde ser encarado como cousa á parte dos negocios da Europa e da America. O Oriente não poderá ser considerado como uma esphera hermeticamente sellada e impermeavel. Cabe-lhe um logar importante, tanto nos negocios europeus como nos americanos a serem resolvidos.

Na Europa, actualmente, não existe nenhuma nação grande e poderosa, á qual as outras se curvem. A Grã-Bretanha, já occupou uma posição de relevo, porém, actualmente, varias outras dividem entre si as responsabilidades.

A estabilidade da Europa é resultante de uma acção e de uma reacção entre aquellas importantes potencias navaes e militares.

No Extremo Oriente, a situação differe, porque o Japão é a unica potencia suprema.

A area que se extende da Siberia até ao continente australiano e desde a India ás ilhas do Pacifico, que se encontram sob o seu mandato, constitue para o Japão a mais instavel, devido ao seu grande territorio comprehendido, e a complexidade dos dominios politicos e commerciaes. A parte maior da area é povoada pelas raças amarella e branca, havendo da raça branca apenas uma pequena parte. O interesse occidental é não somente politico como economico, e a exploração do trabalho é mais intensa devido á enorme riqueza de recursos naturaes, que se sabe existirem lá e que são tão cobiçados pelo mundo industrial.

O ARBITRO NO EXTREMO ORIENTE

Ha uma nação que, devido ao seu poder maritimo, elevou-se a uma posição incontestavel de predominio — o Japão, e a sua influencia faz-se sentir de modo supremo no Oriente, na Malasia, descendo até aos limites da Australia. O Japão é actualmente o arbitro reconhecido do Extremo Oriente.

Os pedrões entrelaçados do commercio mundial e a riqueza das Indias, que são hoje até mais ricas do que no tempo da famosa Companhia das Indias Orientaes, estão tentando de maneira seductora as potencias occidentaes, levando-as a examinar a possibilidade de reentrarem naquella area onde o Japão nem sempre foi a potencia terrestre, maritima e aerea que é hoje em dia.

Não somente o mundo, como tambem o proprio Japão, comprehende que si puder continuar a manter o seu dominio maritimo, toda a riqueza dessas terras fluirá para os seus cofres, e o seu commercio não terá igual no Oriente militarizado e industrializado.

Desde que o paiz dos chrysantemos foi despertado do seu sonho de muitos seculos, pelos navios de guerra, do commodoro Perry, qual moderna Cinderella, o seu progresso foi systematica e progressivamente projectado e executado, traduzindo-se em medidas que o tornam dominante no Oriente.

O Japão actualmente é uma potencia militar, sufficientemente forte para fazer deter a Russia em sua investida precipitada, para absorver toda a Mandchuria e a maior parte da Mangolia.

No mar, o Japão é uma potencia com força sufficiente para cortar as linhas de communicações britannicas, e obrigar os Estados Unidos a abrir mão de sua soberania sobre as Ilhas Philippinas, retirando a sua força naval para as Ilhas Hawaii.

O Japão é uma potencia commercial que se tornou rapidamente dominante nos mercados do Extremo Oriente, bem como nos mercados outrora considerados reservas commerciaes de outras nações.

O Japão se creou uma situação privilegiada de poderio mundial, no que diz respeito á diplomacia e á força militar, bem como ao prestigio commercial. Taes são os sustentaculos do imperio expansionista.

Ao lançar-se na sua estrada em busca do poder, o Japão apenas tinha as suas ilhas principaes, a saber: Hokkaido, Honshu, Shikoko e Kyushu. No correr dos annos, o Imperio Nipponico adquiriu de outras nações, principalmente, em consequencias de conquistas, todas as ilhas situadas entre o Kamchatka e as Philippinas, incluindo as Kurilas, metade de Sakhalin, as ilhas Loo-Choos, Formosa e dos Pescadores.

A Corêa foi tomada após a guerra com a China, em 1895. A guerra com Russia, em 1904, trouxe para o Japão o dominio da Mandchuria, e a Grande Guerra Mundial valeu-lhe o mandato de ilhas do Pacifico que outrora pertenceram á Allemanha.

A PENETRAÇÃO COMMERCIAL JAPONEZA NA MONGOLIA

A ultima decada augmentou-lhe rapidamente o imperio commercial, si não a completa soberania, sobre o Mandchukuo, Jehol, Stantung, Hopei, Chaher, Shansi e Sulyan, todos esses territorios retalhados á China. A penetração commercial japoneza continua naquella vasta area — a Mongolia — onde a Russia faz uma reivindicação de prioridade.

Uma nação que tenha enveredado pela estrada que conduz ao dominio mundial por conquista, não póde deter o seu impeto. O poder alimenta-se do poder. O conquistador Japão, a menos que tenha o seu movimento paralyzado por um muro ou por um dique, levantado por nações antagonicas, continuará no seu plano até que todas as ricas provincias da debil China, descendo, mesmo, até ao grande rio Yangtze, sejam trazidas ao dominio do energico imperio.

Mas o Japão não ficará satisfeito com isto. As Philippinas, abandonadas pelos Estados Unidos, as ilhas das Indias Orientaes, divididas entre a fraca Hollanda e a impotente Inglaterra, a Peninsula da Malaia, a Indo-China, Burma e mesmo a India, não se encontram fóra do seu alcance.

Dia virá em que todas terão de curvar o joelho deante do Japão, como senhor absoluto. O Japão sabe que a sua soberania em toda essa area justifica-se plenamente, porque os habitantes são todos do mesmo sangue ou de sangue semelhante ao de seu povo.

Esse grande imperio pertencerá ao Japão mediante uma condição, a saber: manterá no Extremo Oriente um poderio maritimo sufficientemente forte para fazer frente a todos os invasores, derrotando-os.

Roma não foi feita num dia — diz o rifão; tampouco não o será o joven imperio do Sol Nascente. Serão dados muitos passos successivos, calculado cada um delles para pôr mais perto o objectivo final, e para a consecução de tal desideratum, haverá naquelle intervallo de tempo varias guerras, sendo, muito possivelmente, uma com a Russia Sovietica, de todas ellas saindo vencedor o Japão; pelo menos elle não poderá perder o dominio maritimo.

Uma vez perdido o mar para o Japão, os seus habeis chefes sabem muito bem que o imperio será obrigado a encolher-se, retrocedendo até a escassa area de suas quatro ilhas primitivas.

Quando o Japão concordou no tratado limitativo de 5-3, é porque o sonho de um tal imperio era provavelmente muito nublado, ou então limitações de ordem financeira persuadiram-no a acceitar a inferioridade. Quando o Japão decidiu-se a não ficar mais tempo obrigado em virtude de restricções oriundas de tratados, e porque o sonho deveria ter-se tornado mais claro e mais proximo de sua realização. Amanhã o mundo pode esperar com certeza mais um passo dado no caminho indicado ao Japão, por seus chefes ambiciosos.

Ha uma determinação predominante no espirito do partido naval e militar japonez, detentor do seu destino, segundo a qual a supremacia naval do Japão em todo o Pacifico occidental deve ser mantida, a todo o transe. O novo programma naval da Grã-Bretanha, portanto, cuja execução está iniciada, e a crença de que os Estados Unidos poderão seguir o exemplo inglez, demonstraram ao Japão que a estrada para o poder bem pode ser aspera. Por isso, deverão ser feitos esforços heroicos pelo Imperio nipponico, sem perda de tempo, no sentido de ser mantido o seu poder naval com uma efficiencia bastante para fazer frente a qualquer potencia isoladamente, deixando á diplomacia a tarefa de celebrar um accordo no caso de ver-se atacado por varias potencias.

AMEAÇA A' PAZ UNIVERSAL

O interesse mundial tem desprezado, durante longo tempo, o Extremo Oriente. Existe uma situação que ameaça a paz universal, mais ainda do que a Europa.

A Grã-Bretanha completou uma grande base naval em Singapura, e está procedendo a preparativos tendentes a dotar Hong-Kong, de apparelhamento igual. Só recentemente, a Inglaterra celebrou um accordo com a China, afim de emprehenderem conjunctamente o desenvolvimento da ilha Hainan, que está situada exactamente entre Hang-Kong e Singapura. Esse passo não poderia ter outro objectivo senão o de impedir que o Japão se apodere da ilha collocando uma posição fortemente preparada entre as duas bases britannicas do Extremo Oriente.

Essas bases são de importancia vital para que a Grã-Bretanha dê á sua frota um poder naval incontestavel no Oriente. Essas bases, amplamente fortificadas e defendidas com segurança, proporcionam á esquadra ingleza a força necessaria para manter á distancia a penetração nipponica, contra a Peninsula Malaia e contra as Ilhas da India Oriental, tornando mais perigosa a conquista em direcção ao sul da Ilha Formosa.

De posse dessas bases navaes e dispondo de linhas de communicação bem protegidas em direcção ás suas fontes de aprovisionamento, a frota britannica torna-se novamente um obstaculo ás ambições nipponicas, pondo um freio aos seus designios, que visam os opulentos recursos das Indias.

Todavia, cumpre reconhecer-se que, mesmo assim, o Japão levará uma grande vantagem sobre a Inglaterra, porquanto aquelle encontra-se estrategica e economicamente concentrado com o seu poder naval e militar integralmente dentro da area em que logicamente a luta teria de ser travada, entre as duas nações.

Segundo consta, a Inglaterra está construindo uma frota especialmente destinada ao Oriente. A sua efficiencia deverá equivaler, pelo menos, á da frota japoneza. A força naval que a Inglaterra distrahiria para o Oriente seria apenas a que poderia ser dispensada, como dispensavel á solução dos assumptos europeus mais urgentes.

Haverá ainda a nova esquadra allemã no Baltico e no Mar do Norte, ligada por uma quasi alliança com a japoneza. A linha vital britannica através do Mediterraneo pode ver-se novamente ameaçada pelo poder italiano em quanto ameaçada pelo poder italiano, tanto no mar como nos ares.

A rota pelo Cabo da Bôa Esperança pode ser mais segura do que o caminho por Suez, porém viria augmentar muitas milhas a uma linha já attenuada, de communicações, na direcção da principal fonte de abastecimento da frota do Extremo Oriente — as grandes bases navaes inglezas de estaleiros e de aprovisionamento.

Sem duvida, a Grã-Bretanha examinou esses fracos e decidiu não acompanhar os Estados Unidos, retirando-se, então, do Oriente, deixando o campo ao conquistador.

Na discussão sobre assumptos do Extremo Oriente e sobre o papel que os Estados Unidos teriam de desempenhar, sempre foi suggerido pelo espirito militante que este paiz construa uma esquadra que seja grandemente superior á do Japão.

A POSIÇÃO EM QUE SE ENCONTRA A INGLATERRA

Se o pensamento é possuir uma força naval em condições de vencer o poder naval japonez nas aguas orientaes, deve-se dizer emphaticamente que sem bases navaes adequadas, naquella area, que proporcionem á frota uma superioridade incontestavel, será mera loucura crear uma grande frota destinada áquelle fim.

As difficuldades para a Grã-Bretanha em mover uma guerra contra o Japão ficam duplicadas para os Estados Unidos, com a excepção possivel de que as linhas de communicação da frota deste ultimo seria muito difficil para defender.

O estabelecimento de bases aereas e navaes nas Ilhas Alaska seria medida logica de defesa, e não poderia suscitar objecções por parte do Japão, e proporcionaria aos Estados Unidos uma medida de mobilidade nas aguas do Extremo Oriente, que elles agora não possuem.

A situação politica no Oriente é recebida com perigo. O Japão comprehende que o seu poder precisa conservar-se supremo, pois que, do contrario terá de renunciar ao seu imperio. A Inglaterra deve comprehender que quando o poderio de sua frota do Extremo Oriente tiver attingido a um grau de efficiencia capaz de ameaçar a supremacia nipponica, então a guerra será uma cousa certa.

A actual politica seguida pelos Estados Unidos não deixa á Inglaterra outra alternativa si não de um meio-auxilio com o Japão no Extremo Oriente.

GYZOFAL

Para a
HYGIENE INTIMA DAS SENHORAS
Prophylactico
Desinfectante
Preservativo

UMA COMPILAÇÃO DAS LEIS TRABALHISTAS

Othon L. Bezerra de MELLO
(Commerciante e industrial, antigo deputado ao Congresso do Estado e membro de Inst. Hist. Arch. e Geog. de Pernambuco)

A nova legislação social brasileira, creada com o advento da revolução de 30, collocou a numerosa classe dos que trabalham, patrões e operarios, empregadores e empregados, em um verdadeiro labirintho, no qual se perdiam em busca de leis e decretos, sem encontrar quem os orientasse, a não ser o proprio Ministerio do Trabalho, infelizmente apenas nas capitaes.

Os que habitam o interior dos Estados ficavam em difficuldade na applicação das novas leis, surgindo de quando em quando mal-entendidos pela falta de noção dos textos.

O conhecimento das leis de oito horas de trabalho para commerciarios e industriarios, o da lei de Ferias para os mesmos, o da lei 62 (despedidas injustas), com todos os seus artigos e paragraphos, é obra para estudiosos e não para os que têm todo o seu tempo tomado com afazeres e obrigações.

O conhecido e provecto contabilista sr. João Plinio Cruz e o funccionario federal sr. Arnaldo Gibson associaram-se para dar publicidade a um trabalho magnifico, que vem preencher sensivel lacuna, prestando grandes serviços a todos os que estão sujeitos ás novas leis sociaes vigentes em nosso paiz.

Transcrevendo-as e commentando-as, os autores da Collectanea Cruz, tiveram em vista orientar os interessados, fornecendo-lhes 37 modelos ou formulas capazes de attender a todos os casos, que possam apparecer na applicação e bôa execução das leis em apreço.

As instrucções sobre horas de trabalho, lei de Ferias, etc. são bem interessantes e devem ser manuseadas com attenção pelos que tiverem que as applicar. O maior elogio, porém, da obra está na linguagem clara e simples, ao alcance de todos, com que é redigida. De facil manuseio, contendo apenas 130 paginas, compreendidos formulas e mappas, sua leitura é attraente, e nella encontra o leitor quanto lhe for necessario para conhecimento e integral applicação da materia estudada.

O dr. José Ferreira Dantas, alto funccionario do Ministerio do Trabalho, em prefacio, diz com muito acerto:

"O trabalho organizado pelos srs. João Plinio Crux e Arnaldo Gibson, vem preencher uma grande lacuna, justamente porque a sua divulgação é levada a effeito em um livro referto da jurisprudencia sobre os pontos omissos das leis estudadas."

E mais adeante, accrescenta o commentador:

"As leis de 8 horas para commerciarios e industriarios e as de Ferias para ambas estas classes, estão commentadas de modo a orientar tanto os empregadores como os empregados, mas o capitulo de maior relevancia, pela sua opportunidade, é justamente o que se refere á lei 62 ("Indemnização aos empregados dispensados sem justa causa") cujos pontos controversos estão estudados com minucias sufficientes ao esclarecimento da orientação segura que todos devem ter para que sejam mantidas as melhores relações entre os interessados na sua execução."

Assim, todos os que trabalham devem ler a Collectanea Cruz, sendo sua acquisição aconselhada a escriptores, casas commerciaes, fabricas e officinas, por ser um verdadeiro "curriculum-vital" do patrão e do proletario.

DIABETICO!
Perdeu a esperança de cura?
Mande o seu endereço para a Caixa Postal, 480 — Recife.

UM NOVO PARTIDO POLITICO

RIO, 7 (A. M.) — O Tribunal Regional Eleitoral concedeu registro a um partido politico formado pelo magisterio municipal.

DESCOBERTO PETROLEO

UMA PROPRIEDADE ARGENTINA DA STANDARD OIL

SALTA (ARGENTINA), 7 (U. P.) — Annuncia-se que foi descoberto petroleo no posto oitavo de propriedade da Standard Oil e situado em Ramos.

TRISTÃO DE ATHAYDE

EMBAIXADOR DA PAZ

W. de MORAES

(Copyright dos "Diarios Associados")

RIO, 6 (Pelo correio aereo) — Pelo relato dos jornaes que nos chegam de Buenos Aires e Santiago do Chile, temos visto o successo extraordinario das conferencias ali realizadas pelo sr. Tristão de Athayde, a convite do Centro de Estudos Religiosos.

Não nos surprehendendo esse successo pelo valor real e incontestavel que representa o nome do illustre pensador no mundo intellectual brasileiro, é de justiça, entretanto, salientarmos a significação mais alta que pode e deve resultar, para os meios culturaes sul-americanos, desse intercambio de ideaes novos, onde o pensamento brasileiro moderno está sendo tão fiel e condignamente representado.

No horizonte sombrio de uma epoca em estertores, a humanidade, insatisfeita e saturada de amarguras, não mais se detem ante o brilho falacioso das formulas academicas, por mais castiças que sejam, ou ante as attitudes convencionaes, por mais commodas que pareçam.

O philosopho, o critico, o pensador, o leader verdadeiro do homem da nova era, tem de ser sincero acima de tudo — ou não será ouvido. Terá que descer aos desvãos da alma atormentada dos nossos dias, auscultal-a, sentil-a, comprehendel-a, emfim fazel-a emergir a um mundo novo onde possa sentir-se a si mesma e, reformando-se totalmente, á luz de uma claridade nova, acceitar em definitivo o rumo a seguir.

Vã será toda a philosophia, toda a critica, toda a idéa que não fôr analysada, sentida, comprehendida e acceita sincera e conscientemente.

Os novos conductores da humanidade terão de viver as idéas que pregarem, terão de dar o exemplo da propria fé nos ideaes pelos quaes combaterem — sem o que, nenhuma voz de commando será mais attendida.

O sentido eternamente novo da vida — o primado do espiritual — só será comprehendido pelas massas humanas, através da sinceridade, do exemplo, da renuncia desses novos conductores, lado a lado, com ellas, sentindo-lhes as suas revoltas e os anseios e readquirindo junto dellas a confiança e o prestigio que somente os verdadeiros guias podem merecer.

Tristão de Athayde é, no Brasil de hoje, um exemplo impressionante de homem de fé, de homem sincero, e leal ás idéas que prega resoluto ante os obstaculos do tempo e do meio, insensivel a todas as intemperies, integralmente fiel á sua fé.

Insatisfeito e torturado que foi elle tambem, comprehendeu com Jackson de Figueiredo que a verdadeira revolução a realizar em nossos dias, é aquella que devemos todos fazer interiormente, procurando a Verdade á custa de todos os esforços e, encontrando-a, proclamal-a com todo o vigor do cerebro e do coração.

Essa a grande reforma da hora presente, tão bem comprehendida por Tristão de Athayde, cuja obra vultosa e embebida de um espirito novo já se entrosou no patrimonio cultural da nossa nacionalidade e cujos ecos já resoam alem das nossas fronteiras.

Divergencias em torno da importação de carnes na Grã Bretanha

O BRASIL PLEITEIA UMA QUOTA MAIOR — ARGUMENTOS PRO' E CONTRA

LONDRES, 7 (U. P.) — A questão levantada pelo Brasil na ultima reunião da Conferencia da Carne, envolve um programma muito mais importante do que todos os outros surgidos anteriormente.

A Conferencia tinha deante de si uma ordem do dia que incluia a discussão de todas as questões que se prendiam á regulamentação da carne conservada. Desde logo tornou-se evidente, que a distribuição do total das importações annuaes, estabelecidas pela conferencia, entre os diversos paizes fornecedores, tinha que ficar dependente do accordo anglo-argentino e do tratado anglo-brasileiro, celebrado em 1936.

Em virtude do primeiro, havia ficado estabelecido que, na eventualidade do governo britannico vir a regular as importações de carne conservada pelo systema de quotas, a parte que caberia á Argentina deveria ser o equivalente de pouco mais de 75% das exportações feitas no anno da conferencia de Ottawa, que foi acceito como standard.

Por outro lado, o tratado anglo-brasileiro estabelece que o governo britannico concordaria em consultar o Brasil antes de impôr qualquer regulamento adicional, por meio de quotas que affectassem o mercado de carne.

Acontece agora, que o Brasil reclama que a sua exportação de carne conservada, augmentou sensivelmente nos annos de 1935, 1936 e 1937, argumentando por isso, que se forem adjudicados á Argentina 75% da sua exportação no anno da conferencia de Ottawa, as exportações de carne conservada brasileira soffreriam um golpe severo, uma vez que a quota que sobraria para o Brasil, ficaria muito abaixo do nivel da sua exportação actual.

QUESTÃO DE INTERPRETAÇÃO

A solução deste problema, pelo que geralmente se acredita, resume-se numa questão de interpretação por parte dos governos interessados, primeiro do accordo anglo-argentino e, segundo, do tratado anglo-brasileiro.

E' bem possivel que, em virtude da junta de commercio ter fixado, antes da reunião da conferencia, a quantidade maxima de carne conservada importavel, á qual os exportadores foram convidados a adherir voluntariamente, alguns circulos possam argumentar que a fixação das quotas de carne conservada, não constitue uma imposição que possa ser descripta como quota "nova".

Se fôr invocado este ponto de vista, poder-se-ia tambem argumentar, que não ha razão para o governo britannico consultar o Brasil, uma vez que as quotas não poderiam ser consideradas como uma innovação.

Quanto á interpretação do accordo anglo-argentino alguns observadores ponderam que, em virtude da propria conferencia ter fixado desde o inicio o maximo de carne conservada importavel no Reino Unido, não seria acertado argumentar que a regulamentação das exportações pelo systema de quotas, affectaria o tratado anglo-argentino, na parte em que o mesmo estabelece que na eventualidade do governo britannico decidir-se a instituir quotas deveria caber á Argentina uma porcentagem fixa do total importavel.

A NATUREZA DA CONFERENCIA

Effectivamente, os que assim pensam, frisam que não sendo a conferencia da carne, uma organização governamental, as suas decisões, não podem nem por um prodigio de imaginação, ser consideradas como tomadas pelo governo britannico.

Em consequencia disto, os observadores opinam que a Argentina não tem o direito de pleitear uma porcentagem determinada em quotas fixadas por uma conferencia não official, o qual entretanto assistir-lhe-ia no caso dessas quotas serem fixadas officialmente pelo proprio governo.

A significação da ultima reunião e a decisão de que a conferencia da carne não é competente para agir em certas circumstancias, provam que ella tem de deixar que os governos interessados esclareçam varios detalhes do problema, antes de poder adoptar medidas de caracter permanente, concernentes á regulamentação das exportações de carne conservada.

UMA PORTARIA DA POLICIA FLUMINENSE

CASSADAS AS LICENÇAS DE PORTE DE ARMAS

RIO, 7 (A. M.) — O chefe da policia fluminense baixou uma portaria cassando as licenças de porte de armas.

Segue hoje para a Europa o industrial sr. Othon Bezerra de Mello

A bordo do Highland Monarch segue hoje para a Europa o sr. Othon Bezerra de Mello, chefe da firma Othon Bezerra de Mello & C., conhecido industrial e nosso collaborador.

O sr. Othon Bezerra de Mello, depois de uma estação daguas na França, seguirá para a Inglaterra e depois irá á Allemanha e á Italia, onde conta se demorar até fevereiro do anno vindouro.

A APPELLAÇÃO DO PROCESSO LIMA CAVALCANTI

O PROCURADOR VAZ DE MELLO PEDE A CONFIRMAÇÃO DA ABSOLVIÇÃO

RIO, 7 (A. M.) — Em breves dias o Superior Tribunal Militar julgará a appellação do procurador do Tribunal de Segurança Nacional contra a absolvição do sr. Lima Cavalcanti.

O procurador Vaz de Mello deu parecer pedindo a confirmação da absolvição.

OS CONSCRIPTOS NO PROXIMO SORTEIO MILITAR

RIOO, 7 (A. M.) — O general Eurico Gaspar Dutra fixou em 5470 o numero de conscriptos a serem chamados no proximo sorteio militar, que abrangerá todas as Circumscripções de Recrutamento.

OS NOVOS CONSRIPTOS

RIO, 7 (A. M.) — O "Diario Official" publica, hoje, as listas dos contingentes que os Estados fornecerão para preenchimento dos claros nas fieiras do Exercito.

Esses conscriptos serão incorporados no Exercito até 1.º de novembro de 1938.

O PREFEITO DE CURITYBA ADHERIU AO SR. ARMANDO DE SALLES

RIO, 7 (A. M.) — De Curityba, o sr. Armando de Salles recebeu o seguinte telegramma:

"Assumindo o cargo de prefeito deste municipio, para o qual fui recentemente diplomado pelo egregio Tribunal Regional, tenho a honra de communicar a v. excia. que, obediente ao Partido Republicano Liberal, hypotheco minha inteira solidariedade á candidatura nacional do illustre e eminente brasileiro. Cordiaes saudações. — *Alfredo Drizson*, prefeito."

O CRUZEIRO é lido em todo o Brasil. E' a revista da mulher e do lar e custa apenas 1$000, trazendo sempre a matria mais interessante que se possa desejar.

O MOMENTO INTERNACIONAL

No momento em que Roosevelt denuncia ao mundo a situação de intranquillidade em que se acham os povos, com o recrudescimento das guerras não declaradas, Mussolini telegrapha ao general Franco e manda o seu proprio filho combater nas fileiras das forças nacionalistas.

A despeito de sua collaboração na patrulha do Mediterraneo, não é mais possivel disfarçar que a victoria dos nacionalistas é hoje uma questão fechada para a Italia e, porque não dizel-o, tambem da Allemanha.

Temos acompanhado a luta na Hespanha com imparcialidade. O governo da Frente Popular hespanhola sempre nos mereceu as mais vivas restricções. Reputamos a situação actual como uma consequencia dos erros do governo de Madrid, que transformou o seu paiz num palco de competições estrangeiras.

Mas, na historia das relações internacionaes o que está acontecendo na Hespanha é qualquer cousa de inedito.

A circumstancia de um chefe de governo, ostensivamente, tomar partido por uma das partes empenhadas na luta civil, ajudal-a moral e materialmente e affrontosamente zombar da ethica adoptada por todos os paizes civilisados, constitue um precedente funesto.

Pesa-nos muito dizel-o, mas neste instante os governos fascistas querem fazer a guerra na Europa, emquanto que as democracias tudo fazem por impedil-o. Somente, até quando durará isso?

Até quando será possivel levar a paciencia, a tolerancia e a prudencia?

Nesse sentido a palavra de Roosevelt encerra grande e profunda lição. E elle tem autoridade para falar, porque acabou com a politica intervencionista, que os seus predecessores adoptaram.

Neste instante, Mussolini joga uma cartada suprema. E emquanto as novas negociações para a retirada dos voluntarios proseguem lentas e interminaveis, prepara-se uma grande offensiva contra Madrid e Barcelona.

O objectivo é cortar Madrid do Mediterraneo e cortar Barcelona do seu abastecimento dagua e força motriz.

A isso novos contingentes italianos foram enviados para a Peninsula, sobretudo na aviação, que deverá exercer nesse lance um papel decisivo.

MISSÕES

P. Gouvêa VIEIRA

(Copyright dos "Diarios Associados")

RIO, 6 — Mez de outubro: mez das Missões.

Para nós, habitantes das grandes cidades, os trabalhos que os missionarios realizam, e, principalmente, os que elles ainda devem realizar, nos são, inteiramente, estranhos.

As nossas ocupações e os nossos divertimentos, inclusive o falar mal dos padres, nos impedem de conhecer o que se passa nos nossos sertões, as lutas enormes e heroicas que os nossos irmãos de fé sustentam para diffundir a Verdade nos Evangelhos. Mas, nem por isso, o trabalho dos missionarios deixa de proseguir, e os seus sonhos deixam de se objectivar.

Ide, pregae o Evangelho a toda a creatura; é a ordem que se procura executar. Os jesuitas mandam seus padres para Diamantino, em Matto Grosso; os dominicanos enviam seus irmãos de ordem para Goyaz e para Conceição do Araguaya, no Pará; e os franciscanos, para se nos referirmos a tres das maiores ordens religiosas, mandam seus filhos para Santarem, tambem no Estado do Pará.

Os trabalhos que estes e os outros missionarios realizam são qualquer coisa de formidavel.

Para nós, catholicos, somente o facto delles levarem Christo e a sua doutrina aos habitantes dos nossos sertões — a um que fosse — justifica toda a admiração que lhes devemos render.

Mas, os dominicanos, apezar de terem por fim principal — como aliás, todos os missionarios o têm — a pregação do Evangelho — mantêm e dirigem, em Conceição do Araguaya, um collegio, um externato e um asylo; os franciscanos, em Santarem, sustentam dois orphanatos, uma escola normal, dois collegios, quatro escolas publicas e um posto medico; e os jesuitas, que se encontram em Diamantino, ha muito menos tempo do que as outras duas ordens, já montaram, em suas respectivas prelazias, um serviço para attender aos doentes a domicilio e uma escola de ensino primario.

CORAÇÃO, AORTA E DOENÇAS INTERNAS EM GERAL
Clinica do Dr. Geraldo de Andrade
Altos do Banco Auxiliar do Commercio

O territorio no entanto, que elles têm que percorrer é tão vasto e o trabalho é tão grande, que a elles se applicam, perfeitamente, as palavras de Santo Ignacio: Fossemos mil vezes mais numerosos, não seriamos em numero sufficiente para terminar a nossa obra.

Não devemos nos esquecer que o numero dos indios que vivem na America do Sul é avaliado em nove milhões!

Foram estas circumstancias e a falta de recursos materiaes com que lutam os nossos missionarios que fizeram com que S.S. Pio XI instituisse o dia e o mez das Missões.

E' a opportunidade que nos offerece para contribuirmos com os nossos esforços para a evangelização dos nossos indios.

Sobre este assumpto, o padre Castro e Costa S. J., escreveu, em um artigo publicado na A Messe, palavras que não poderemos deixar de transcrever:

Para resolver o problema da evangelização dos nossos indios, não é necessario somente o augmento de missionarios. O que é mais necessario são os recursos. O mesmo numero que existe agora, muito mais poderia fazer se tivesse meios para melhorar a situação. Emquanto os pastores americanos cortam os nossos rios com as suas gazolineiras, e percorrem as planicies com se a Ford, arranchando á noite em suas barracas; o pobre missionario, ás vezes, não tem siquer uma ubá; é num pangaré qualquer que atravessa os chapadões ao calor do sol a pino e, á noite, dorme ao relento, armando a sua rêde nos braços de uma arvore.

De Roma é que nos vêm os auxilios, mas estes não bastam para tantas Missões.

E' uma questão de honra, já disse em outra occasião, o sustentarmos as nossas Missões; melhorarmos a sorte dos nossos pioneiros.

O dever de todas as creaturas para com Deus é o mesmo. No entanto, algumas lutam durante annos. Durante cada hora e cada minuto que compõe estes annos, para diffundir o Evangelho. Enfrentam mil perigos, grandes soffrimentos, enormes privações para servir a Deus e obedecer as palavras do Divino Mestre que ordena a propagação da fé.

Outros, porem, bem pouco ou nada fazem para este fim.

O mez das Missões, porem, nos permitte ajudar e mesmo cooperar com os missionarios para a victoria de Christo entre os pagãos ou, em outras palavras, o mez de outubro nos permittirá ser missionarios, durante o tempo que gastarmos propagando o ideal missionario ou nos privando de algum divertimento inteiramente inutil, dando o dinheiro que ahi iamos gastar para as Missões.

Sejamos heroes ao menos, por um momento!

Renal
RENAL — acalma e não deprime.
RENAL — assegura o equilibrio do systema nervoso.
RENAL — regula a emoção.
Formula do eminente prof. Austregesilo, notavel especialista em doenças nervosas.
Distribuidores: DROGARIA V. SILVA R. Republica Perú, 66-80
Laboratorio: AV. BEM DE SA', 872
A' venda em todas as pharmacias e drogarias

MUTILADO

MILHÕES

DE SYPHILITICOS EXISTEM NO MUNDO

MORRE DIARIAMENTE GRANDE NUMERO DE SYPHILITICOS PARA COMBATER A SYPHILIS E' UM DEVER IMPERIOSO USAR

— O —

ELIXIR 914

NO FIM DE 20 DIAS NOTA-SE:

1.º — O sangue limpo de impurezas e bem estar geral.

2.º — Desapparecimento de manifestações cutaneas de origem Syphilitica.

3.º — Desapparecimento completo do RHEUMATISMO, dôres nos ossos e dôres de cabeça de fundo syphilitico.

4.º — Desapparecimento das manifestações syphiliticas e de todos os incommodos de fundo syphilitico.

5.º — O apparelho gastro intestinal perfeito, pois o "ELIXIR 914" não ataca o estomago e não contem iodureto.

E' um Depurativo que tem attestados dos Hospitaes, de especialistas dos Olhos e da Dyspepsia Syphilitica. — Licenciado pelo D. N. S. P.

O ministerio da Educação agirá contra o communismo

VAO SER CREADAS COMMISSÕES REVISORAS DOS LIVROS ESCOLARES — UM APPELLO DO MINISTRO DA JUSTIÇA AO SR. GUSTAVO CAPANEMA — CHEGOU AO RIO O GENERAL DALTRO FILHO — NOVAS CONFERENCIAS

RIO, 7 (A. M.) — Foi assignado pelo governo o decreto seguinte:

Art. 1 — "Para superintender no territorio nacional a execução de medidas decorrentes do decreto 2085, de 2 do mez corrente, é creada a commissão constituida pelo ministro da Justiça, que será o seu presidente, de um general e de um almirante.

Art. 2 — Revogam-se as disposições em contrario."

Esse decreto foi assignado pelo presidente Getulio Vargas e ministros Macedo Soares, Aristides Guilhem e Eurico Dutra.

Tambem foi assignado um outro decreto designando os generaes Newton Cavalcanti e almirante Dario Paes Leme para constituirem juntamente com o sr. Macêdo Soares aquella commissão.

A ACÇÃO CONTRA O COMMUNISMO NO MINISTERIO DA EDUCAÇÃO

RIO, 7 (A. M.) — O ministro Macêdo Soares dirigiu-se hoje ao sr. Gustavo Campanema, ministro da Educação, referindo-se ao interesse de preservar as nossas instituições democraticas contra a onda de extremismo que hoje, com vigor e persistencia se infiltra em todas as camadas sociaes.

Lembrava a proposito a conveniencia de serem constituidas aqui e nos Estados commissões incumbidas de rever os livros escolares, escoimando-os de conceitos que possam conduzir os meninos e adolescentes ás ideologias perturbadoras da ordem e perniciosas ao futuro politico do paiz.

PARA COMBAE TENAZ AO COMMUNISMO

RIO, 7 (A. M.) — A Campanha Legionaria, filha da U. D. B., lançou um veemente appello aos intellectuaes no sentido de promover uma reunião de todas as forças para um combate tenaz ao communismo atheu, que ameaça solapar as bases da nacionalidade. Adverte que a luta em que estamos empenhados tem proporções inapercebidas aos incautos e simplistas, pois vivemos um grande drama da historia cujos limites e tempo não podem ser previstos.

CHEGOU AO RIO O GENERAL DALTRO FILHO

RIO, 7 (A. M.) — Pelo avião da carreira, chegou a esta cidade o general Daltro Filho.

O commandante da 3ª Região Militar dirigiu-se immediatamente ao Ministerio da Guerra afim de participar de uma conferencia conjuncta com o ministro da Guerra e os generaes Almerio Moura e Lucio Esteves.

SUBMETTIDO AO PRESIDENTE GETULIO VARGAS

RIO, 7 (A. M.) — O general Eurico Dutra submetteu ao presidente Getulio Vargas o pedido de reforma compulsoria do general Leite de Castro.

PROHIBIDAS REUNIOES POLITICAS

RIO, 7 (A. M.) — Communicam de Curityba que o chefe de policia prohibiu as reuniões de caracter publico ou assembléa de quaesquer partidos.

NADA SABE OFFICIALMENTE

RIO, 7 (A. M.) — Informam de Porto Alegre que o general Daltro Filho, ao embarcar, interpelado se seria nomeado chefe do estado maior do Exercito declarou conhecer essas noticias, nada sabendo porém officialmente.

RATIFICADAS PELA CAMARA

AS RESOLUÇÕES DO CONVENIO CAFEEIRO

RIO, 7 (A. M.) — Na sessão de hoje da Camara dos Deputados foi approvada a redacção final do projecto que ratifica as resoluções do Convenio Cafeeiro.

REGRESSOU DA EUROPA O SR. MELLO VIANNA

RIO, 7 (A. M.) — Regressou, hoje, da Europa, acompanhado de sua familia, o sr. Mello Vianna, ex-vice-presidente da Republica.

O politico mineiro seguirá para Bello Horizonte.

REJEITADO O PEDIDO DE LIBERDADE

PARIS, 7 (H.) — Foi regeitado o pedido de liberdade provisoria para a sra. Skoblin, que continu'a detida na prisão da Petite Roquette.

UM DESCARRILAMENTO NO DISTRICTO FEDERAL

TRATA-SE DE UM ACTO DE SABOTAGE

RIO, 7 (A. M.) — O expresso "Rio Douro" que viajou superlotado, ao approximar-se da estação de Mangueira, descarrilou devido a um pedaço de ferro que se achava atravessado na linha ferrea.

Trata-se de um acto de sabotage. As consequencias teriam sido muito desastrosas se o trem não trafegasse no momento com velocidade muito reduzida.

Acredita-se que a sabotagem foi praticada por alguns dos funccionarios que trabalharam na electrificação e que ha dias foram dispensados.

FALLECEU ANGELO MUSCO

MILAO, 7 (U. P.) — Falleceu o sr. Angelo Musco, considerado o mais perfeito comediante da actualidade.

A representação entregue pelos ministros militares, etc.

(Conclusão da 1ª pagina)

dos nossos costumes, na innocuidade das nossas leis. E preparam a ruina da Patria, quando deviam ser os primeiros a consolidal-a.

Contra esses males já foram dados remedios. Mas não foram medicamentos efficazes, acertados; foram meros palliativos e ate recursos contraproducentes. A Commissão de Repressão ao Communismo foi levada á dissolução, sem nada ter conseguido. Os documentos que possuiam eram authenticos; e por isso mesmo compromettedores. Attingiram tambem alguns que se acobertavam nas posições officiaes; mas a injustificavel intolerancia veiu em favor dos criminosos.

A LEI DE SEGURANÇA

A Lei de Segurança, posta em pratica, revelou falhas e defeitos, que só serviram para pôr em liberdade os culpados. O processo, moroso e complicado, deixa ao alcance dos recursos dos advogados os delinquentes e astuciosos. Só os militares apanhados em flagrante, ficaram sob o guante da justiça. Mas a alguns destes acolhem attenuantes ridiculos: outros fogem antes de pronunciada a sentença. E vão todos, libertos ou foragidos, trabalhar pela causa dos poucos que restam em reclusão.

E, emquanto escapam das malhas da lei defeituosa; emquanto gozam de tolerancia e frouxidão da justiça: emquanto campeia a certeza de que o rigor dos nossos principios não os levará ao patibulo — lá vão elles, á sombra, traiçoeiramente, covardemente, tramando a nova aggressão, mais violenta do que a primeira á qual não faltou a traição ao amigo, a morte covarde do companheiro que dormia, o roubo, a concupiscencia.

Nada disto é phantasia.

A policia está a par das attitudes subversivas de todos os elementos communistas, fichados ou não, visando um novo golpe contra as instituições.

Sabe ella que o partido communista previu e determinou a reorganização dos seus "quadros" e "bases", reorganização que estará ultimada em 30 do corrente mez. A partir dessa data estará o partido em condições de deflagrar o movimento, não só na Capital Federal, como principalmente, no Nordeste Brasileiro.

Tem informações seguras de que a explosão se dará antes das eleições geraes de 3 de janeiro do anno vindouro, eleições cuja realização o communismo deliberou impedir.

Máo grado essas informações que são fidedignas e precisas, não poderá a policia fazer abortar o golpe que se prepara, pois as proprias leis actuaes constituem obstaculo insuperavel á acção da autoridade e consequentemente um poderoso incentivo á pratica de delictos de lesa-patria.

Tratando-se de crimes longamente premeditados e preparados, praticados com intelligencia e astucia, difficilmente podem ser colligadas as provas necessarias a um processo regular. E só se conseguem alguns indicios, seguros e concludentes, muitas vezes, mas sempre indicios, no dominio juridico através de longos trabalhos, demoradas e custosas diligencias, meticulosas observações. Como, porém, a policia não pode deter ninguem por méras suspeitas ou por simples indicios a não ser por determinação da autoridade judiciaria, torna-se praticamente impossivel apurar a responsabilidade dos que tramam a conspiração.

O FORMALISMO JUDICIARIO E O ELEMENTO CAPAZ DE SALVAR O BRASIL

Por outro lado, as formalidades processuaes são por tal forma complicadas que os criminosos terminam em liberdade — como se acabou de ver por occasião da suspensão do estado de guerra — aguardando o julgamento e preparando a evasão para a hora da pronuncia. Com rarissimas excepções os condemnados têm conseguido fugir.

Assim, pois, em logar de ser uma arma contra os delinquentes, o formalismo judiciario é o escudo em que se protegem quando não é o dardo que lançam contra a propria autoridade.

"Em face do arcabouço juridico actualmente em pratica no Brasil, e deante das peias creadas pelo formalismo processual, é impossivel impedir a conspiração e impossivel evitar o deflagrar do movimento."

Como se acabou de ver, as nossas leis são inefficazes e inocuas. Só têm serviço para pôr em liberdade aquelles que a policia apanhou em delinquencia. O menor defeito no processo serve de argumento para innocentar os majores culpados. Se em outros crimes a confissão suppre as provas, nestes, onde a mentira é a regra fallece este ultimo recurso.

Em presença deste espectaculo ameaçador e lastimavel todos podem emmudecer — menos as forças armadas. Para ellas, a inacção é um crime, e crime contra as instituições, contra a sociedade, contra a religião, contra a familia, contra a Patria, contra a propria Humanidade.

As forças armadas constituem o unico elemento capaz de salvar o Brasil da catastrophe prestes a explodir e cujas consequencias, logo no primeiro instante comprometterão as mesmas forças, que o inimigo não cessa de contaminar.

ACIMA DE TUDO, A SALVAÇÃO DA PATRIA

A luta será violenta, sem quarteis. E nella tudo é questão de iniciativa; quem perdel-a estará compromettido pelo menos, no primeiro momento. Lá está o exemplo da Hespanha, flagrante, expressivo, irrefutavel.

Assim, é preciso agir, e agir immediatamente, sem parar ante as mais respeitaveis considerações.

Acima de tudo está a salvação da Patria.

E' tudo isto, exmo. sr. presidente da Republica, que traz á vossa presença, neste memorial, os dois ministros das Pastas Militares.

Por nós falam generaes e almirantes das forças armadas do Brasil. Por nós falam esses mesmas forças, que, disciplinadas, ha longos annos, supportam vigilias e redobrados trabalhos, na constante guarda nas promptidões ininterruptas e fatigantes, obrigadas pela ameaça sem treguas da desordem e da aggressão communista.

Por nós fala, estamos certos, o Brasil inteiro, que tem o direito de confiar em nós e que nos fulminará com a sua condemnação se o deixarmos novamente atacar por falta de iniciativa nossa.

Exmo. sr. presidente da Republica a confiança com que v. exc. nos honra, o orgulho que temos de dirigir as tropas que são a garantia da autoridade do chefe da Nação Brasileira, tropas que obedecem ao superior commando de vossa excia., obrigam-nos, por tudo quanto ficou exposto, a solicitar, como medida imperiosa, escudada na força das razões expendidas, a volta immediata ao estado de guerra o estado de guerra que, em mãos de v. exc. e sob a guarda de seus fieis collaboradores, foi tão benigno como o mais edificante estado de paz de que tem gozado o Brasil.

Rio de Janeiro, 29 de setembro de 1937 — (aa.) General *Eurico G. Dutra*, almirante *Henrique Aristides Guilhem*."

Se v. ex. deseja um bello modelo de vestido ou de chapéo, procure no O CRUZEIRO, a revista leader do Brasil. O CRUZEIRO custa 1$000.

Restaurant para as moças do commercio

Será fundado nesta capital, de iniciativa da Associação das Senhoras de Caridade

A Associação das Senhoras de Caridade, organização que funcciona nesta capital, integrada por damas da sociedade pernambucana, teve uma iniciativa digna de applausos pela sua finalidade — a fundação, no Recife, de um Restaurant para Moças Empregadas no Commercio.

Alem de proporcionar ás nossas commerciarias refeições por preços modicos — 2$000, 5$000 e 10$000 mensaes — a nova secção da A. S. C. se encarregará, tambem, de organizar bibliothecas, creando, assim, um ambiente moral mais elevado e preparando suas associadas para vencerem as difficuldades com que constantemente se deparam na sua vida de luta e trabalho.

Para tratar do assumpto já se realizou uma reunião em que tomaram parte as sras. Geraldina Robalinho Cavalcanti, Emilia Barbosa Vianna Marquezine, Alcina Lynch Bezerra de Mello, Nair de Andrade, Aluizia Pessôa de Araujo, Maria Pia Albuquerque Silva, Laura de Almeida, Maria Rosa Pio dos Santos, Maria Izabel Costa e Laura Silveira.

Em dia que será annunciado, haverá outra reunião afim de se tomarem as ultimas providencias para a objectivação da idéa.

DO PARA'

Precaria a situação dos soldados da policia

BELEM, 7 (D. P.) — Encontram-se em situação afflictiva os inferiores e praças da Policia Militar do Estado. Atrazados no recebimento de seus vencimentos de agosto a setembro, os soldados da policia paraense encontram-se em difficuldades prementes, accrescidas ainda mais pela falta de credito junto aos seus fornecedores.

SOCIEDADE DE MEDICINA DO PARA'

BELEM, 7 (D. P.) — A Sociedade Medico-Cirurgica do Pará reuniu anteontem, em sua séde social, para scientificar-se do plano de combate á lepra, organizado pelas altas autoridades do paiz.

Nessa reunião, o dr. Ernany Agricola fez uma exposição longa sobre o assumpto.

1.ª FEIRA DE AMOSTRAS DO PARA'

BELEM, 7 (D. P.) — Prosegue com o maior enthusiasmo a 1.ª Feira de Amostras do Estado do Pará. Hontem, foi commemorado condignamente o *Dia de Portugal*.

Terá logar, hoje, um concurso de tango argentino no qual concorrerão varios dansarinos já inscriptos.

ALMOÇO DE CORDIALIDADE

BELEM, 7 (D. P.) — A colonia portugueza offereceu hontem, na séde da Tuna Luso-Portugueza, um almoço de cordialidade á officialidade e alumnos da Escola de Aprendizes Marinheiros desta cidade.

SESSÃO EXTRAORDINARIA DA ASSEMBLEA LEGISLATIVA

BELEM, 7 (D. P.) — Realizou-se ás 20 horas de hoje, uma sessão extraordinaria, afim de ser discutido o projecto de lei que orça a receita e despeza do Estado para o exercicio de 1938.

COMPANHIA DE REVISTAS

BELEM, 7 (D. P.) — Pelo *Itahité*, chegará a esta cidade amanhã a companhia de revistas Lyson Gaster.

VIAJARA' O TTE. CEL. MAGALHAES BARATA

BELEM, 7 (D. P.) — O tenente-coronel Magalhães Barata visitará Barracena a 31 do corrente. Ali, ser-lhe-ão prestadas diversas homenagens.

EXECUTOR DO ESTADO DE GUERRA

Foi assignado hontem o decreto de nomeação do governador Lima Cavalcanti

O sr. Lima Cavalcanti recebeu hontem o seguinte telegramma:

"Communico ao prezado amigo que acaba de ser assignado pelo presidente da Republica o decreto de sua nomeação para executor do estado de guerra em Pernambuco.

Saudações. — Severino Mariz."

Assumiram um caracter imprevisto, etc.

(Conclusão da 1ª pagina)

ATAQUE A SHAO-KWAN

SHANGHAI, 7 (H.) — Cerca de trinta apparelhos atacaram Shao-kwan.

TRES AVIÕES ABATIDOS

SHANGHAI, 7 (H.) — Um communicado official informa que foram abatidos três aviões chinezes durante o raid da aviação japoneza, hoje sobre Nankin.

AS PERDAS DA AVIAÇÃO NIPPONICA

NANKIN, 7 (H.) — Noticia-se que foram abatidos dois apparelhos japonezes durante o raid que a esquadrilha nipponica effectuou hoje sobre este capital.

13215 CADAVERES

SHANGHAI, 7 (H.) — Um porta-vóz do governo japonez annunciou que os cadaveres chinezes abandonados nos campos de batalha de Woo-sung e Linhuang entre 23 de julho e 29 de agosto, ascende a 13215.

SHANGHAI ABALADA

UM TREMENDO COMBATE

SHANGHAI, 7 (H.) — Um canhoneio intensissimo abala o bairro commercial da cidade. As unidades japonezas bombardeiam Po-Tung, com a cadencia de dois disparos por minuto. Consta que na região Tazang, foi travada enorme batalha, estando as linhas chinezas apoiadas pela artilharia.

A DERRUBADA DO MORRO DE SANTO ANTONIO

SURGIRA' NO CENTRO DA CIDADE UMA GRANDE ESPLANADA

RIO, 7 (A. M.) — Annuncia-se que no despacho de hoje, com o presidente Getulio Vargas, o prefeito Henrique Dodsworth combinou as medidas necessarias para derrubada immediata do morro de Santo Antonio. No centro da cidade surgirá uma grande esplanada.

NAO PAGARA' EM 1937 AS DIVIDAS EXTERNAS

O QUE EXPLICAM AS AUTORIDADES FINANCEIRAS DA BOLIVIVA

LA PAZ, 7 (H.) — O orçamento do proximo anno não prevê o pagamento das dividas externas.

As autoridades financeiras concluiram que é impossivel proseguir no pagamento apesar da bôa vontade do governo

A AGGRESSAO AO SR. GUEDES NOGUEIRA

FOI DE ORDEM PURAMENTE POLITICA

RIO, 7 (A. M.) — O sr. Guedes Nogueira declarou á imprensa que as razões que levaram o senador Góes Monteiro a aggredil-o foram de ordem puramente politica. Desde a eleição do sr. Osman Loureiro, para governador de Alagôas, tornaram-se inimigos politicos.

Nunca pensou, entretanto, que o senador Góes Monteiro chegasse a praticar uma aggressão.

Accrescentou que no momento em que recebeu o golpe, sacou de um revolver não chegando a detonal-o por haver perdido os sentidos.

MANIFESTAÇAO CONTRA UMA COMPANHIA INGLEZA

A POLICIA ATIROU CONTRA A MULTIDAO

BOGOTA', 7 (U. P.) — Na cidade de Ambalema quando uma multidão realizava uma manifestação de desagravo contra a empresa de ferroviaria ingleza dali, a policia disparou contra os manifestantes, matando cinco e ferindo cinco.

Sabe-se que o prefeito de Abbalema fugiu.

ACCUSADO DE RAPTO DE CREANÇAS EM PARIS

E' PROCESSADO PELA POLICIA DE PORTO ALEGREE

PORTO ALEGRE, 7 (A. M.) — A policia trabalha activamente no sentido de descobrir o paradeiro do francez Jean Bave, que aqui esteve com o nome supposto de Jean Calcena, e é accusado da autoria de um rapto de duas creanças em Paris.

VIOLENTO INCENDIO

RIO, 7 (A. M.) — Um violento incendio, hoje, destruiu uma typographia na rua do Rosario. Foi provocado pela explosão de um fogareiro de kerozene.

400 CONTOS DE PREJUIZOS

RIO, 7 (A. M.) — O proprietario da Empresa Graphica Olympica, hoje incendiada, declarou que os prejuizos são superiores a 400 contos.

O PRINCIPE PAULO E O REI CAROL VISITARAO A CAPITAL TCHEQUE

PRAGA, 7 (H.) — Noticia-se que o principe Paulo da Yugo-slavia e o rei Carol da Rumania fariam durante o mez corrente uma visita official a Praga, acompanhados dos respectivos ministros dos Negocios Estrangeiros.

Esses chefes de Estado serão hospedes do presidente da Republica.

O DESAPPARECIMENTO DE UMA RICA SENHORA NO RIO

RIO, 7 (A. M.) — Desde 30 do mez passado desappareceu de sua residencia, em Copacabana, uma rica dama de nacionalidade franceza, sra. Ivonne Comtonger, conhecida por Pierrot nas rodas dos casinos.

A referida dama recebera pouco antes um telephonema marcando encontro com determinada pessoa que chegaria de S. Paulo. A's 13 horas, saiu de sua residencia conduzindo todas as joias que possuia, avaliadas em centenas de contos.

Até agora não regressou á casa.

A policia apurou que Ivonne fôra amante de José Sarmento, ex-empregado do Casino Copacabana, de onde fôra expulso, tendo seguido para São Paulo.

A policia carioca pediu á de São Paulo para localizar Sarmento naquelle Estado.

A desapparecida perdia e ganhava diariamente nos casinos, dezenas de contos. Possue varios predios, tem depositos em Bancos e é dotada de rara belleza.

TERIA APPARECIDO

RIO, 7 (A. M.) — A policia continúa á procura de Ivonne Curtouger, voltando as suas vistas para o seu ex-amante, de nome José Sarmento e alguns senhores de escravas brancas.

Informações de ultima hora dizem que Ivonne teria apparecido em São Paulo.

O GOVERNADOR MINEIRO NO RIO

RIO, 7 (A. M.) — O sr. Benedicto Valladares, governador de Minas Geraes, é esperado, hoje, nesta capital

NAO CHEGOU

RIO, 7 (A. M.) — Contrariamente ao sue se havia annunciado, o sr. Benedicto Valladares não chegou hoje a esta capital.

TEMPESTADE SOBRE ROMA

ROMA, 7 (H.) — Violentissima tempestade deu motivo a mais de 300 chamados bombeiros. Em consequencia das inundações deram-se desabamentos no ponto norte da cidade.

O cabo telephonico, rebentado, interrompeu os serviços estrangeiros.

O PRESIDENTE TERRA JUNTA COMMERCIAL

NÃO QUER SER ELEITO

MONTEVIDE'O, 7 (U. P.) — Os presidentes dos clubs politicos do Partido Colorado, instaram com o presidente Gabriel Terra para que este concorde com o lançamento de sua candidatura para a reeleição da presidencia da Republica.

Noticia-se que o sr. Gabriel Terra rejeitou.

DR. ANTONIO LIMA

Ex-assistente do Prof. Pitanga dos Santos

Chefe de Clinica do Hospital Portuguez. Do Hospital Pedro II e do Ambulatorio n.º 2 do Hospital dos Commerciarios

Intestinos — recto e anus — Cura radical das hemorrhoidas sem operação

Ondas ULTRA — CURTAS, — nos casos indicados

Tratamento racional da prisão de ventre. Cura garantida das fistulas da margem do anus

Consultorio — Avenida Marquez de Olinda, 287, 1.º

Consultas de 9 ao meio dia e de 15 ás 18 horas

Residencia — Avenida 4 de Outubro, 188 — Derby

O ORPHEAO DA BRIGADA MILITAR NO RIO: Ao alto, flagrante do banquete offerecido aos officiaes e soldados pernambucanos pela Light; em baixo, o maestro Zuzinha, quando embarcava, domingo, no "Almirante Jaceguay", de regresso ao Recife

Indagado o conde Ciano, em caracter amistoso, etc

(Conclusão da 1ª pagina)

NAVIOS CAPTURADOS

LONDRES, 7 (H.) — O almirantado enviou uma communicação, segundo a qual os navios "York Book" e "Dover Abby" foram capturados por uma unidade nacionalista hespanhola, ao largo da costa norte da Hespanha. Esse aprisionamento, entretanto, não foi testemunhado.

SERA' SUBSTITUIDO

PARIS, 7 (U. P.) — Consta que o embaixador francez na Hespanha, sr. Jean Herbette, será substituido.

UMA GRANDE OFFENSIVA

LONDRES, 7 (U. P.) — Informações não confirmadas dão conta de que o generalissimo Franco desencadeará uma grande offensiva, afim de seccionar Valencia de Barcelona a qual terá começo em 18 do corrente.

NA FRENTE DE MADRID

LONDRES, 7 (U. P.) — O Radio Hespanha de Bilbão annunciou que na frente de Madrid a situação não se alterou.

A CONFERENCIA DAS 9 POTENCIAS

LONDRES, 7 (U. P.) — A Inglaterra e a França procuram sondar a opinião do sr. Cordell Hull no sentido de apurar si o presidente Franklin Roosevelt deseja que a Conferencia das Nove Potencias se reuna em Washington.

POSTO A PIQUE

LONDRES, 7 (H.) — A agencia Reuter annunciou hoje que a tripulação do navio de guerra "Basilik" declarara, ao chegar a Gibraltar, que pusera a pique um submarino desconhecido. Este tentara torpedear um "destroyer."

NAO CONFIRMADO

LONDRES, 7 (H.) — Não foi confirmada a informação do almirantado com referencia á tentativa de torpedeamento do "Basilik". A proposito, um porta-voz do governo nacionalista declarou que os navios do general Franco nada têm a ver com esse facto.

NOVA ATTITUDE

SALAMANCA, 7 (H.) — Os jornaes nacionalistas publicam novos documentos em que fica demonstrada a completa adhesão de Portella Valladares aos revolucionarios. Assegura-se que Valladares expediu ordens afim de que o seu orgão "Caliza" ficasse immediatamente á disposição do general Franco. Por isso é estranhavel que houvesse passado novamente para os governistas. Predomina a opinião que Portella Valladares se bandeou para os governamentaes devido o offerecimento que os legalistas lhe fizeram de devolver os seus bens confiscados em Barcelona.

TROCA DE DIPLOMATAS

HENDAYA, 7 (H.) — Affirma-se que brevemente o general Franco terá um representante official junto á Inglaterra, emquanto Londres designaria um representante diplomatico junto ao governo de Burgos, tambem em caracter officioso. O general Franco nomearia sete consules para a Grã-Bretanha e o governo britannico o mesmo numero para o territorio revolucionario.

SOLDADOS ALLEMAES PARA A HESPANHA

LONDRES, 7 (H.) — O "Daily Herald" traz hoje largos commentarios sobre os acontecimentos da Hespanha. Precisa que os apparelhos recem-chegados á ilha Maiorca são apparelhos Savoia, de ultimo modelo.

Accrescenta em suas informações que, no dia 23 de setembro passado, desembarcaram em Cadiz seiscentos soldados allemães de uniformes do Reichswer, de uma bellonave germanica. Dahi foram immediatamente encaminhados para Sevilha.

Termina aquelle jornal os seus commentarios consignando os rumores de que "grande numero de soldados de cinco classes foi chamado ás fileiras."

PARIS, 7 (H.) — La Liberté annuncia que o cardeal Gomay Tomaz, arcebispo de Toledo e primaz da Hespanha, recebeu uma missiva do cardeal Verdier, arcebispo de Paris, reconhece que a guerra da Hespanha é uma luta da civilisação christã contra o atheismo sovietico.

Mais adeante, accrescenta que "com a victoria do general Franco a nação reincetará os seus gloriosos destinos."

O DISCURSO DE ROOSEVELT

FAVORAVEL REPERCUSSAO EM TODA A EUROPA CENTRAL

PRAGA, 7 (H.) — O discurso de Roosevelt pronunciado em Chicago, teve a mais favoravel repercussão em toda a Europa Central.

REGRESSA A WASHINGTON

HYDE PARK, 7 (U. P.) — O presidente Franklin Roosevelt seguirá hoje á noite para Washington.

DIARIO DE PERNAMBUCO
DIARIO DE PERNAMBUCO S. A.
Director: Dario de Almeida Magalhães
Director-gerente: José Bandeira de Oliveira
Endereço: Praça da Independencia
Recife — Telegrammas: DIARIOCO
Telephones: Escriptorio 6027
Redacção, 6659

EXPEDIENTE

A correspondencia de ordem commercial deve ser exclusivamente endereçada ao Director-gerente.

Para annuncios procure o DEPARTAMENTO DE PUBLICIDADE pessoalmente ou pelo phone 6027.

ASSIGNATURAS

Anno — 55$000 Semestre — 30$000
(Nos paizes signatarios da Convenção Postal Pan-Americana):
Anno — 78$000 Semestre — 42$000
(Nos paizes signatarios da Convenção Postal Universal):
Anno — 138$000 Semestre — 78$000
AS ASSIGNATURAS SÃO PAGAS ADEANTADAMENTE.

SUCCURSAL EM PARIS: Societe Mutuelle de Publicité, Rue Scugemor, 14; SUCCURSAL NO RIO DE JANEIRO: A Herreta Rua Rodrigo Silva, 11-1º, Phone, 22-6350; SUCCURSAL EM S. PAULO: Libero Badaró, 24-2º Phone 2-0715; SUCCURSAL EM MACEIÓ: dr Diegues Junior, Rua do Commercio, 178; SUCCURSAL EM JOÃO PESSÔA: Hildebrando Moraes, Rua Maciel Pinheiro, 74-1º; SUCCURSAL EM NATAL: Mario E Lyra Av Tavares de Lyra, 95, 1º andar; SUCCURSAL EM CAMPINA GRANDE (Parahyba): João Souto Praça do Rosario, 12-2.

Avisamos ao commercio e aos nossos freguezes que o unico cobrador do DIARIO DE PERNAMBUCO nesta praça, é o snr. José Florio.

CAMPANHA CALUMNIOSA

Ha dias, um desoccupado qualquer, a soldo da politica situacionista, entrou a distribuir pela cidade, a quantos passassem nas ruas, um boletim, contendo a reproducção de velhas e sediças criticas, dirigidas ao governo do sr. Armando de Salles a proposito da reforma tributaria em S. Paulo.

E' curioso assignalar que em Pernambuco quem faz a critica ao sr. Armando de Salles é o **Correio Paulistano**. E' esse velho reducto do perrepismo, de que o sr. José Americo de uma feita disse, com muita justeza, que não caira de bala, porque já tinha caido de podre, que conduz aqui a campanha diffamatoria contra o candidato nacional.

O **Correio Paulistano** não publica uma linha que logo não seja aqui transcripta e commentada.

E' lamentavel que isso aconteça, naquellas mesmas columnas de onde ainda ha poucos mezes escorriam os elogios mais caudalosos ao sr. Armando de Salles, a ponto do governador do Estado dizer que esse governo era um modelo para a sua administração e o que fazia de bom era com os olhos voltados para o que fizera o sr. Armando de Salles.

Mas, afinal, por que criticam ao sr. Armando de Salles os perrepistas carcomidos de São Paulo?

Porque elle fez a reforma tributaria. Ora, esse foi um dos passos mais agigantados da administração do eminente brasileiro, para quem o sr. Lima Cavalcanti tinha, ainda não faz muito, as palavras mais repassadas de admiração.

—

O sr. Armando de Salles fez o que ninguem tentou fazer no Brasil, por medo ou por incapacidade: uma reforma tributaria radical.

Nesse sentido foi levado a alterar velhos habitos e a marcha das actividades commerciaes. Mas o fez por força dos imperativos constitucionaes que para a maioria dos Estados brasileiros continuam no papel.

Em razão do que dispõe a Constituição, foram abolidos os impostos municipaes de industria e profissão e os estaduaes de commercio, de industria e de consumo de bebidas alcoolicas, bem como os de viação e os de exportação.

O sr. Armando de Salles explicou tudo isso no seu discurso, pronunciado no banquete que as classes conservadoras de S. Paulo lhe offereceram em 24 de janeiro deste anno.

O imposto, por exemplo, sobre vendas mercantis, que passou a ser cobrado em vez dos de viação e de exportação, deu realmente logar a queixas e suscitou certos descontentamentos inevitaveis. Era natural, pois se tratava de um tributo novo, para substituir um que era extincto.

Mas aos poucos o contribuinte foi vendo que não havia razão para queixas e tudo foi entrando pacificamente nos habitos do commercio.

A balela de que o sr. Armando de Salles augmentou impostos é pois uma idiotice, que ninguem de bôa fé deveria repetir, com o intuito de impressionar os transeuntes. Estes afinal são sempre mais intelligentes do que se suppõe e não vão acreditar no primeiro papelucho, que se lhes metta nas mãos.

A reforma tributaria que o sr. Armando de Salles realizou em São Paulo é um padrão de alta capacidade administrativa e de coragem e longe de merecer censuras só pode receber encomios.

—

Essa historia é aliás, parecida com aquella outra, de que o sr. Armando de Salles augmentou a taxa dagua para os menos favorecidos da fortuna.

Nada disso houve. Houve sim, cousa muito differente. O sr. Armando de Salles uniformizou a taxa dagua, fixando-a indistinctamente em 4 o/o dos valores locativos. Resultado: 70.000 predios (os de alugueis mensaes inferiores a 300$000 mensaes) foram beneficiados com reducções de $800 até 7$200 por mez; 18.000 (os de alugueis de mais de 300$000 até 600$000 por mez) tiveram aggravação de 2$000 até 9$000 por mez; e os 9.000 predios (de mais de 600$000 até 130:000$000 por mez) soffreram accrescimos maiores.

As classes menos favorecidas da fortuna foram assim desaggravadas de onus fiscaes de cerca de 3.000 contos por anno.

A tributação se tornou igual para todos os contribuintes, desapparecendo a anomalia de uma casa humilde pagar 8$000 por mez e um apartamento luxuoso apenas $200 por mez.

Essa é a verdade insophismavel que uma publicidade calumniosa e velhaca vem adulterando, para fins de uma propaganda eleitoral, conduzida com má fé e com embuste.

O MINISTRO DO TRIBUNAL DE CONTAS NÃO ESTÁ EQUIPARADO AO DA CÔRTE SUPREMA

A DENUNCIA CONTRA O SR. JOSE' AMERICO

COMO O PROCURADOR GERAL DA REPUBLICA CONSIDERA A SITUAÇÃO DESSE CANDIDATO

RIO, 6 (Pelo aereo) — Noticiamos, ha dias, que a **Confederação Nacional Trabalhista**, partido politico, denunciara á Côrte Suprema o sr. José Americo por estar infringindo o texto constitucional que prohibe aos juizes actividade politico-partidaria.

Allega o denunciante que o sr. José Americo vem mantendo a sua candidatura á presidencia da Republica, continuando no exercicio do cargo de ministro do Tribunal de Contas.

Recebida a denuncia pelo presidente da Côrte Suprema, foi a mesma autuada e designado relator o ministro Octavio Kelly, que mandou ouvir, a respeito, o dr. Gabriel Passos, procurador geral da Republica.

O chefe do ministerio publico federal não conheça que a Côrte Suprema não conheça da denuncia, por sua manifesta improcedencia.

OS MINISTROS DO TRIBUNAL DE CONTAS NÃO SÃO EQUIPARADOS AOS DA CÔRTE SUPREMA

Diz textualmente o dr. Gabriel Passos:

Os ministros do Tribunal de Contas, ao contrario do que affirma a denuncia não são "equiparados" aos ministros da Côrte Suprema; terão as mesmas "garantias", a saber, irreductibilidade de vencimentos, vitaliciedade e, alem disso, como estes, "serão nomeados pelo presidente da Republica, com approvação do Senado Federal". Não têm, porem, as mesmas obrigações, nem soffrem as mesmas restricções á conducta que os eminentes juizes da Côrte Suprema.

Aos juizes é vedada actividade politico-partidaria (art. 66 da Constituição); para os ministros do Tribunal de Contas não existe texto constitucional prohibitivo, sendo a sua conducta estranha a essas actividade mero dever decorrente da alta investidura. Si é verdade que no exercicio de suas funcções os ministros do Tribunal de Contas "julgam contas", isto é, dizem de sua legalidade ou procedencia fazem-n'o, comtudo como membros de um dos "orgãos de cooperação nas actividades governamentaes" (cap. VI da Constituição) e não como membros do Poder Judiciario, cuja funcção especifica é a de ser juizes.

Não se argumente com a inelegibilidade do art. 112, porque nella estão comprehendidos tambem outros altos funccionarios inteiramente estranhos ao Poder Judiciario, cujas funcções não têm a menor semelhança com a de julgar, como os chefes de Estado Maior do Exercito e da Armada."

E' INELEGIVEL, MAS PODE FAZER PROPAGANDA ELEITORAL

A inelegibilidade da letra "b" do artigo, em que se comprehendem os ministros do Tribunal de Contas, é absoluta isto é, não pode o ministro candidatar-se a qualquer cargo electivo, a saber, registrar ou consentir no registro de sua candidatura, o que é a exteriorização solenne do proposito de ser eleito.

A Justiça Eleitoral só registra o candidato, isto é, só lhe declara a "elegibilidade" depois que o mesmo se despe da funcção que o torna inelegivel e dentro do prazo legal porventura existente. Nesta situação está o ministro do Tribunal de Contas que se pode ser declarado candidato elegivel pela Justiça Eleitoral, depois do seu registro, isto é, quando já não mais seja ministro.

O denunciado é, por emquanto, inelegivel; mas não é impedido, por qualquer texto de lei, de consentir na propaganda de sua candidatura á presidencia da Republica, ou de promovel-a. Movimento de profundo interesse para a vida do paiz, não se podem, aliás, considerar os discursos, entrevistas, artigos ou plataformas de um candidato á suprema magistratura como sendo a "actividade politico-partidaria" a que se refere a Constituição, pois que o que ali é vedado é o faccionismo, a utilização do cargo publico para mais livre pratica politica, em proveito proprio ou do partido a que propenda o juiz.

O QUE A CONSTITUIÇÃO PROHIBE

Não é a "politica", isto é, o exercicio dos direitos politicos que ao juiz, em geral, se prohibe, no art. 66 da Constituição. Resalvadas as demais restricções constitucionaes o que se lhe veda no inciso é a actividade politico-partidaria, isto é, a actividade politica em "favor de um partido". Ou seja, o "juiz" não se pode filiar franca ou veladamente a qualquer facção ou partido existente no paiz.

O denunciado, sobre não ser juiz, não é conhecido como filiado a qualquer dos partidos politicos registrados na Justiça Eleitoral, nem disso o accusa o denunciante.

E' notoriamente um dos candidatos á presidencia da Republica; essa candidatura mesma, embora, como é obvio, seja apoiada em partidos ou grupos partidarios, não é, comtudo, actividade de partido, senão movimento superior aos partidos, desde que o eleito acima de todos se colloca.

Quando assim não fosse, porem, o candidato á suprema magistratura da nação é escolhido entre os titulares das mais altas funcções onde presumivelmente se encontram os mais capazes e experientes. O Tribunal de Contas está necessariamente, incluido entre os collegios de homens indicados para as grandes responsabilidades da coisa publica.

Os preparativos para o lançamento e propaganda da candidatura á presidencia da Republica, antes do seu registro não constitue actividade partidaria do candidato.

Ao denunciado, ministro José Americo de Almeida, não imputa o denunciante nada mais que o proferir discursos de doutrinação politica e de programma de governo actividade licita que nem longinquamente incide em qualquer prohibição.

Não ha, pois, como receber a denuncia que não envolve a imputação de qualquer crime ou falta funccional.

O DENUNCIADO DEVE SER OUVIDO

Depois desse parecer, o relator deve mandar ouvir, no prazo de 15 dias, o denunciado para se defender, pois assim o determina o regimento interno da Côrte Suprema.

O CAMINHO DA PAZ

O QUE SE ESPERA DO SR. VAN ZEELAND — PROBLEMAS ECONOMICOS COMO BASE DE PACIFICAÇÃO INTERNACIONAL — PROTECÇÃO DA BELGICA CONTRA AS INVASÕES

Seymour BERKSEN
(Correspondente do International News Service)
(Copyright dos "Diarios Associados")

BRUXELLAS — Setembro — A Belgica que é considerada a victima nº 1 da grande guerra esta' tomando a iniciativa de um movimento em prol da manutenção da Paz, no qual o historico paiz espera contar com o auxilio dos Estados Unidos.

O seu primeiro ministro Paul Zeeland, a quem a Europa em peso olha como uma estrella que surge ascencionalmente na carreira de estadista, regressou recentemente de Washington onde conferenciou com o presidente Roosevelt.

E' convicção firmemente arraigada no espirito do primeiro ministro belga, secudada pelo proprio rei dos belgas — Leopoldo II — que o principal caminho que conduz á Paz, na Europa, é antes economico do que politico.

Acredita o sr. Van Zeeland que não é provavel uma nação ataque outra com a qual ella está mantendo um proveitoso intercambio de mercadorias, em summa um balanço commercial sadio. Esta' convencido de que o desarmamento economico — estabilização de moedas, reducção de barreiras aduaneiras e outros obstaculos artificiaes que impedem o commercio livre entre nações — deve ser examinado anteriormente ao exame do problema do desarmamento militar.

Apoiado pela França e pela Inglaterra, van Zeeland tem estado occupado sondando os governos de maior importancia do mundo, para auscultar as possibilidades de um accordo economico internacional, que viria dar a conturbada Europa uma opportunidade de paz espiritual.

REARMAMENTO

Visitei o primeiro ministro, em seu gabinete particular, tendo palestrado com elle, durante uma hora, approximadamente, discordando sobre a situação européa. Embora não se tratasse de uma entrevista, porque as entrevistas politicas com o chefe do gabinete ministerial são estrictamente na Belgica, posso falar sem que com isso quebre a confiança, de que van Zeeland está extremamente optimista quanto ao futuro de seus planos economicos de paz.

Sem embargo, a Belgica não procura crear possibilidades a uma repetição dos acontecimentos de 1914.

O seu rearmamento processa-se, febrilmente, augmentando não sómente as forças de terra como as do ar, com um esforço determinado de concretizar a sua neutralidade apoiada em uma força armada, em vez de o fazer em "farrapos de papel" denominação dada, desde a grande guerra, aos tratados europeus.

O primeiro ministro belga é uma força conductora neste movimento de rearmamento, o qual, na sua opinião, fará com que as maiores potencias desistam de fazer da Belgica um corredor para uma nova invasão.

Especialmente envaidecido está o estado-maior belga com a efficiencia dos armamentos defensivos, conforme tem sido demonstrado na actual guerra civil hespanhola.

A pedra de fecho da politica exterior seguida por van Zeeland ainda consiste na tradicional politica de neutralidade, porém uma neutralidade armada.

NOVOS RUMOS

Depois de observar o collapso do Tratado de Versalhes, sob o rearmamento da Allemanha nazista e a subsequente remilitarização da "desmilitarizada" Rhenania, como um desafio á Liga das Nações e ao Pacto de Locarno, van Zeeland chegou á convicção de que a Belgica não pode mais fiar-se em "farrapos de papel", para a sua segurança.

O politico belga fez a sua entrada na proeminencia internacional, fazendo uma série de mudanças espectaculares na politica exterior de seu paiz.

A Belgica retirou-se das discussões de Locarno, considerando-as annulladas pela violação do accordo do Rheno, por parte da Allemanha.

Poz de parte a sua alliança com a França a qual, na sua opinião, trahiu-a, celebrando um pacto militar com a Russia dos Soviets, com uma flagrante violação do Pacto de Locarno.

Caminhando pela mão guiadora de van Zeeland, a Belgica lançou-se em uma politica de garantia de sua propria neutralidade, por meio de medidas independentes, destinadas a mantel-a equidistante de qualquer uma das partes em luta, no caso de rebentar uma nova guerra franco-prussiana.

Os estadistas belgas citam o caso da guerra franco-prussiana de 1870, como um exemplo da maneira da Belgica manter a sua neutralidade em face de um possivel conflicto entre aquelles paizes.

Durante aquella guerra, o pequeno reino mantinha o equilibrio militar de força entre os dois exercitos inimigos, e nenhum delles ousava violar as suas fronteiras. A Allemanha dispunha de 360.000 homens em armas, ao passo que a França tinha 290.000. A pequena Belgica com ... 100.000 homens bem aguerridos, estabeleceu um equilibrio entre as forças adversarias, e assim nenhum daquellas potencias se atreveu a fazer della uma passagem.

De qualquer forma, a lição aprendida em 1870 foi olvidada em 1914, quando a Belgica dispunha de um exercito lastimavelmente reduzido para a defesa de sua neutralidade. Porém os ensinamentos estão servindo de senha em 1937.

PAZ ECONOMICA

O mesmo senso de realidade com que van Zeeland está rearmando a Belgica está tambem guiando-o no seu programma em favor do desarmamento economico mundial.

Independentemente da desacreditada Liga das Nações, elle espera concluir, por meio dos canaes economicos, os alicerces para o estabelecimento da paz, que o instituto genebrino não conseguiu concluir pelos canaes politicos.

Van Zeeland não espera fazel-o da noite para o dia, porém, acredita estar chegado o tempo opportuno para pôr mãos a obra. As conferencias que os seus estudos estão preparando estarão franqueadas a todas as nações, e elle está convencido de que o projecto pode tornar-se attrahente á Italia fascista e á Allemanha nazista — que, elle sabe irão ser seus "clientes mais duros".

O estadista belga não é nenhum idealista sonhador. E' um idealista de espirito pratico, cuja base de banqueiro e de perito em problemas economicos, preparou-lhe uma visão realista da politica universal.

UM ROOSEVELT BELGA

Alto e magro, as suas maneiras suaves contrabalançadas por um bigode um tanto eriçado, de côr castanha, van Zeeland acaricia uma affeição especial pela America e pelos americanos.

Como membro de uma missão cultural enviada á America pela Belgica, após a guerra mundial na qual serviu como soldado, caindo prisioneiro dos allemães, van Zeeland estudou economia na Universidade de Princeton.

Alguns de seus inimigos politicos accusaram-no de ser um discipulo do "New Deal" de Roosevelt, e de estar procurando pôr em pratica "experiencias norte-americanas" na Belgica.

Nos negocios internos da Belgica, estabeleceu um "record" notavel, preservando a estabilidade economica de seu paiz, em presença de um franco desvalorizado e mantendo a ordem em toda a Belgica, offerecendo um contraste com a desordem que se nota na vizinha França.

Nos negocios politicos da Europa tornou-se um homem predestinado que passará á Historia como o estadista que encontrou uma nova formula para a paz universal.

A NOVA POLITICA DA YUGOSLAVIA E O ACCORDO COM A SANTA SÉ

VIENNA, 7 (U. P.) — A Igreja Greco-Orthodoxa conquistou uma brilhante victoria na Yugoslavia. A concordata entre esse paiz e o Vaticano, que fôra combatida com unhas e dentes não mais será levada a termo. Isto, segundo affirmam os circulos bem informados, será a consequencia principal da reconstituição ministerial, levada a cabo hoje pelo sr. Stoyadinovitch.

Além de outros membros de menor significação politica, o sr. Stoyadinovitch eliminou o ministro da Justiça, sr. Subotich, que foi formalmente responsavel pela concordata, uma vez que ella fôra elaborada no seu ministerio, e o ministro das Florestas, sr. Yankovitch que havia caido no maximo desagrado do publico orthodoxo ao qual offendera em linguagem violentissima.

Recorda-se que, quando o ex-ministro Yankovitch tentou discursar em Kraguyevatz, durante uma reunião publica, ha algumas semanas, foi alvejado com ovos podres e expulso da cidade.

Annullando a concordata o premier Stoyadinovitch espera tambem sahir a frente unica opposicionista. Sabe-se que o partido croata, cujos adeptos compreendem dois quintos de toda a população da Yugoslavia, concluiu, recentemente um accordo com os chefes de outros grupos liberaes da opposição obtendo desta forma uma maioria convincente.

Vendo-se deante de uma frente politica tão formidavel com o clero orthodoxo — embora por motivos differentes — tomando parte numa tremenda campanha contra o gabinete, o sr. Stoyadinovitch viu o proprio prestigio fugir-lhe das mãos especialmente porque o principe Paul, regente do reino, deplorara bastante hesitação em desafiar a Igreja.

O primeiro ministro espera ainda desmantelar o pacto entre a opposição croata, composta de catholicos romanos e os serviços orthodoxos se mostrar-se sympathico á causa da Igreja, tanto mais quanto o referido pacto só foi acceito, até agora, em principio", pois as duas partes contractantes ainda discutem alguns detalhes.

Embora os observadores diplomaticos reconheçam que o sr. Stoyadinovitch deu um golpe politico extremamente habil, duvidam que a sua resolução de ultima hora logre obter exito, quanto á annullação do pacto opposicionista.

De qualquer fórma, acredita-se que a recomposição ministerial não modificará as directrizes da politica exterior da Yugoslavia.

Novas considerações á margem da vida

Austregesilo de ATHAYDE
(Copyright do DIARIO DE PERNAMBUCO)

RIO, 5.

Estavamos serenamente postos na encosta da montanha, amando as bellezas que o bom Deus fez no mundo e gozando a doçura da tarde de primavera.

De subito, para o lado da floresta, ali no Jorá, irromperam sons rudes, de tonalidade guerreira, como se uma tribu viesse batendo a estrada ao rythmo dos tambores.

Qual não foi o espanto dos cidadãos pacificos que desfructavam o socêgo dominical naquellas paragens, vendo sair na dobra da estrada um batalhão de jovens louros, marchando ao passo cadenciado de canticos militares, numa lingua aspera, estranha aos nossos ouvidos?

Pois saibam todos que marchavam e cantavam hymnos de guerra duas dezenas de jovens brasileiros, nascidos de paes germanicos, que dessa maneira faziam simplesmente o seu "serviço militar".

Se treinavam para soldados do Brasil, por que, então, entoavam canções patrioticas em allemão?

E se treinavam para soldados da Allemanha, por que o faziam sem o conhecimento e a autorização das autoridades militares brasileiras?

Eis perguntas que provavelmente não terão jámais nenhuma resposta, mas devem ser formuladas em homenagem, pelo menos, ao dever de jornalista de denunciar ao publico que pode ser prejudicial ao interesse da collectividade.

Não sei o que aconteceria a um agrupamento de jovens allemães, nascidos de paes brasileiros na Allemanha, se resolvessem organizar-se em companhia para fazer exercitos militares. Estou certo que as rigorosas leis nacionaes do Reich não permittiriam nunca semelhante desrespeito a prerogativas sagradas dos filhos do paiz.

Não alleguem que os rapazes que encontrei nas montanhas da Gavea são innocentes escoteiros, praticando as sabias regras de Baden Powell, para fortalecer o corpo e o espirito.

Mesmo nesse caso, é estranhavel que o fizessem ao estimulo de canticos de guerra numa lingua estrangeira.

COUSAS DA CIDADE

EDIFICAÇÃO URBANA

A remoção do velho casario do bairro de Santo Antonio vae dar logar a um maior desenvolvimento da cidade, renovando e melhorando a sua edificação. O que falta no Recife são edificios monumentaes, grandes massas architectonicas.

A maioria de nossas repartições publicas continua aboletada em pardieiros, e isso não só as do Estado e do Municipio como as da União Federal.

A construcção de um novo cinema (os cinemas do Recife não estão em relação á importancia da capital pernambucana) e de um novo theatro virá ao encontro de premente necessidade, pois não é possivel que continuemos com o que está ahi.

Os suburbios hoje teem melhores cinemas do que o centro da cidade. — Z.

Um predestinado que duvida

Assis CHATEAUBRIAND

Rio, 6.

OS acontecimentos desta semana, inclusive a musica orpheonica de Pernambuco, tolheram o debate em torno desse tumulto balhanico, que são as orações do sr. José Americo. No fundo, o que nos intriga no illustre politico não é propriamente o que elle vae fazer, o que seria muito pouco, mas o que elle não irá fazer e que promette fazer com essa sua ferocidade de intenções inquietadoras. Intellectualmente, a esterilidade do discurso de Nictheroy é a mesma dos outros que o precederam.

Aborda o orador ainda uma vez a questão das plataformas presidenciaes, para affirmar que um programma não exprime o "detalhe inutil" senão o "systema" em que apoiará o candidato a sua acção publica. E porque é um "systema", em vez de constituir uma "enumeração", a plataforma se caracteriza por um "golpe de vista". Systema é, portanto, para o illustre romancista, mera vista d'olhos, simples golpe alado sobre as coisas. E nada mais. Ninguem ponha em duvida o que aqui transcrevo porque está no seu discurso.

Quem jamais escreveu que systema é golpe de vista? Dentro de um systema se consubstanciam principios, idéas, meios, para estudar, distribuir, classificar, hierarchizar factos e, depois, reunil-os em um conjunto, num corpo de doutrina ou num todo scientifico. Em um systema haverá relações de semelhança, de homogeneidade, de analogia, de coordenação, de subordinação, de dependencia — o que tudo, na essencia, se resume em uma idéa, que é a idéa de ordem. Através do systema ordenamos, unificamos, comprehendemos, explicamos os factos, as idéas, conforme uma ordem determinada, e entendemos as coisas, no seu conjunto. Como seria possivel, qual pretende o sr. José Americo, de um golpe de vista abranger aquillo que é da natureza do systema, isto é, a ordenação das coisas?

***

A ouvir o sr. José Americo, a dar-lhe credito ás promessas, nenhum outro homem, depois do senador Huey Long, ainda projectou para a massa do povo programma tão formidavel. Huey Long garantia fazer de todo o mundo um rei. Era a divisa do Kingslisher. Era o seu ideal. Assassinaram-no sem que elle tivesse podido materializar o sonho das suas promessas temerarias á ordem collectiva. José Americo apparece na America do Sul como emulo de Long, com esperanças tão grandiosas para os pobres quanto o Cresus americano da Luisiania. Sobe os morros do Rio de Janeiro, trepa á Favella, ao Morro do Pinto, ao do Telegrapho, do Kerozene, e reproduz ás gentes humildes ali reunidas uma phrase nitidamente loterica: "Farei com que os pobres fiquem ricos. E que os ricos ainda mais opulentos o sejam. Como garantia da sua capacidade de promover riquezas, pelos morros, elle os passeia com o conde Pereira Carneiro, seu anjo da guarda. Promette a execução de um curioso plano de justiça social, galgando Favellas na companhia de millionarios, como se dissesse: "Aqui está o meu modelo. Farei ricos, assim como este virtuoso conde papalino, através das largas avenidas do capital e do Vaticano". Da sua possibilidade de promover operarios a millionarios, praticamente nos fornece um exemplo concreto, responsavel, de notoria densidade financeira e de vasta producção de dividendos. Tal a plethora de imagens com que, no dominio das aventuras maravilhosas á Julio Verne, José Americo acena ás massas soffredoras do Brasil.

E esse aprendiz do doutor Fausto não irá apenas nas retortas do seu laboratorio de experiencias sociaes transformar pobres em ricos, dando-lhes o "balsamo que tem", e que é este: a solução do "ideal da felicidade collectiva". Porque elle é o detentor ainda do segredo de um outro monopolio tão importante quanto aquelle. Sabe onde está o dinheiro, com o qual terá assegurada a victoria do seu methodo de enriquecimento collectivo. Não é, pois, uma sciencia infusa e hypothetica do dominio das fontes do dinheiro, que tem o sr. José Americo. As suas esculpas agois de perdigueiros farejaram a caça, já a feriram mortalmente, e pode dizer-se que já a deixaram no matto, abatida, á espera do caçador para o tiro de misericordia. Nenhum perigo se desenha no horizonte. O dinheiro existe e o homem de faro providencial que o descobriu tem no bolso a chave da botija magica.

***

ERA essa a certeza geral. A tranquillidade augmentou de ponto depois que o sr. José Americo na primeira parte do discurso de Nictheroy, referindo-se á primeira prestação das suas promessas, disse, textualmente: "O povo contente da vida não pede mais nada". Mas como haveria de pedir quem antegosava o ventre cheio? Eram vitaminas baratas, ricos todos os brasileiros num plano de resto meio exquisito de justiça social, mas em todo o caso passavel, porque os promptos passavam a "nouveau riches", e os ricos subiam a opulentos.

Chega, entretanto, o candidato ao capitulo de "organização geral", do discurso, e desfaz as miragens, atirando-nos ao que elle mesmo chama "o nada dos desesperados". Diz que não perpetra "a philaucia das demonstrações ociosas, com promessas ousadas de um poder que não vae além da sua esphera executiva". E' o fim do prestidigitador. A cartola está vazia. Não sae mais um coelho della.

Eis a que se reduz a si mesmo, ao cabo de quatro mezes de campanha, o candidato dos pobres. E' um propheta que duvida do proprio poder da sua fé e das suas faculdades messianicas. Um propheta que envereda pelos atalhos do scepticismo está morto para a emoção das massas, para o deslumbramento das multidões, para o fanatismo dos fieis. O Messias parahybano entra a atraiçoar o temperamento do jacobino, o qual consiste na cegueira da fé. Erguendo voluntariamente barreiras ao seu arbitrio, sacrificou o sr. José Americo a qualidade eminente do tribuno da plebe, que era a bella inconsciencia de que elle andava armado, de prometter este mundo e o outro aos seus sequazes. A inspiração demagogica de que devera viver a sua candidatura recebeu uma ducha atroz com a mordaça que elle poz nas suas forças milagreiras.

Estamos no começo do fim.

O DEPOIMENTO DAS ESTATISTICAS CAFEEIRAS

(De um observador economico)
(Copyright dos "Diarios Associados")

SANTOS, 4 — Quando se compulsam as fontes estatisticas referentes á exportação de café de São Paulo, que é o maior centro de producção mundial desse producto, não se pode deduzir outra conclusão senão a de que as exportações desse Estado, no anno em curso, e para o primeiro semestre, foram as mais reduzidas do ultimo decennio.

A occurrencia de um facto que tal seria, em qualquer paiz do mundo, dotado da necessaria consciencia de seus altos interesses economicos, bastante para que immediatamente se procurasse averiguar as causas de um tal declinio, applicando-se com a necessaria energia os remedios ou então as formulas as mais indicadas para reparar o mal. Entre nós, no entanto, a despeito de a lavoura, o commercio, os proprios meios bancarios, as associações agricolas indicarem aos responsaveis pela nossa politica cafeeira os motivos determinantes do recuo alarmante nas exportações paulistas e brasileiras, as providencias tomadas constituem meros e simples palliativos. Não se corta o mal pela raiz. Para os problemas os mais serios e graves da nação, continuamos adstrictos não á politica de principios, de que falava Murtinho, mas sim a de expedientes, de effeitos e consequencias passageiras, e que, no final das contas, terminarão por aggravar mais ainda o mal originario.

Que não pronunciamos uma inverdade, quando nos exprimimos da maneira como acima o fizemos, basta considerar o rythmo exportador de café de São Paulo, no ultimo decennio:

1º SEMESTRE

Annos	Saccas
1928	4.681.106
1929	4.519.077
1930	4.761.703
1931	5.535.126
1932	4.348.398
1933	4.738.728
1934	5.537.736
1935	4.699.690
1936	4.381.565
1937	3.928.014

Como se infere dos dados acima, a differença para menos, só em um semestre, entre os annos de 1936 e 1937, foi de quasi 1.000.000 de saccas.

Observa-se ainda que esse recuo catastrophico se materializou em um periodo, como o presente, em que não decresceu o consumo mundial e em que os concurrentes do nosso café ganharam novo terreno, em matéria de consumo de seus typos.

Na marcha em que vão as exportações cafeeiras do Brasil, não descortinamos outra perspectiva senão a que nos conduz a proclamar que já não somos mais os detentores da hegemonia cafeeira. Uma politica fiscal insensata, que se alimenta e nutre de taxas de exportação, de confisco cambial, de retencionismos, de regulamentações byzantinas, está levando o Brasil rapidamente para o desbarato da maior riqueza até agora levantada e construida pelos brasileiros. Deante, porem, das ruinas, que já se vêem, porque as nossas vistas, continuamos na velha postura do avestruz que se encolhe, protegido pelas suas proprias pennas afim de não enxergar o perigo...

PREPARAÇÃO DE VACCINA CONTRA O TYPHO EM MINAS

Declarações do dr. Amilcar Martins que acaba de regressar de uma viagem de estudos ao Mexico

BELLO HORIZONTE, 7 (A. M.) — Após uma viagem de estudos em missão official aos Estados Unidos e Mexico, acaba de regressar o dr. Amilcar Martins que fôra aperfeiçoar-se na technica da preparação da vaccina Parker contra o typho.

O dr. Amilcar Martins, que pertence ao Instituto Biologico Azequeiel Dias, mantido pelo governo do Estado, visitou, por incumbencia do governo mineiro os principaes laboratorios especializados da America do Norte.

Entrevistado por um matutino, o illustre scientista após descrever os laboratorios visitados, assim se referiu á vaccina Parker contra o typho: "De posse da technica da preparação da vaccina, o Instituto Biologico pretende iniciar, o mais breve possivel a sua fabricação. Para isso serão necessarias algumas medidas administrativas que o governo está desde já realizando. Temos recebido do governador Benedicto Valladares o mais decidido apoio para trabalhar com o maximo rendimento. Está tambem em franco andamento o plano de construcção do Pavilhão especial, onde se fará o preparo da vaccina. E' indispensavel tomar algumas precauções technicas, porquanto a vaccina é feita com carrapatos infectados, devendo, portanto, o trabalho, cercar-se de cautella.

Uma perspectiva interessante que se abre com essas medidas é a de termos em Minas um Centro Nacional de estudos sobre o typho exanthematico, pois o laboratorio especial terá, por certo a collaboração dos pesquizadores dos outros Estados onde a molestia tem apparecido e, acredito que o governo federal tambem vae interessar-se pelo desenvolvimento das pesquizas em torno deste assumpto.

Como vê, a administração mineira está envidando esforços para resolver o arduo problema.

De nossa parte estamos promptos para desempenhar o papel que nos couber, com a consciencia de que estamos servindo á causa magnifica de dotar a nossa gente de meios efficientes de defesa contra uma molestia fatal.

TREMOR DE TERRA NA CAPITAL DO MEXICO

CIDADE DO MEXICO, 7 (H.) — Em toda esta capital, durante dois minutos, foi sentido ligeiro tremor de terra.

PROSEGUE O IV CONGRESSO MEDICO ACADEMICO

A sessão presidida pelo dr. Ladislau Porto — O encerramento do certamen amanhã

Flagrante da sessão de hontem do Congresso Medico Academico

Hontem ás 8 horas na Faculdade de Medicina realizou-se a 5.ª sessão do Congresso Medico Academico, promovido pela Sociedade de Internos dos Hospitaes de Recife, que teve a presidencia do dr. Ladislau Porto.

Os trabalhos apresentados pelos academicos Guilherme Auler e Walderedo Ismael, foram discutidos pelo academico Joaquim Cavalcanti e doutorando Antonio Couceiro e Waldemir Lobato e o do doutorando Antonio Couceiro sobre *Estudo psychologico em menores delinquentes e abandonados*, foi commentado pelo doutorando Salgado Calheiros e academicos Guilherme Auler e Walderedo Ismael e Luiz Cerqueira.

A' noite as contribuições apresentadas com a presidencia do dr. Fonseca Lima, foram muito debatidas pelos congressistas presentes.

Estão marcadas para hoje duas sessões, observando-se o seguinte programma:

7.ª SESSÃO — A's 8 horas, no Hospital Centenario. Presidente dr. Martiniano Fernandes — *a)* Gastreotomia, a melhor solução actual para as ulceras gastricas duodenaes, academico Danilo Gonçalves; *b)* Fibromioma e gravidez, academico Luiz Gitirana; *c)* Considerações sobre as complicações da osteomielite aguda, academico Waldemir Lopes.

8.ª SESSÃO — A's 20 horas na séde social. Presidente, prof. Bezerra Coutinho — *a)* Sobre a reacção de Wassermann e um possivel parallelismo com a reacção de sôro ao formol, academico Frederico Simões Barbosa; *b)* Contribuição ao estudo da eritofagia anormal, doutorando Waldemir Lobato; *c)* Um caso de cancer do figado, academico Amaury Coutinho.

Amanhã ás 20 horas na séde social realizar-se-á a sessão de encerramento do certame presidida pelo prof. Octavio de Freitas.

A TERRA QUE MARTINS FONTES CONVERTEU NUMA SEGUNDA PROVENÇA

Impressões do escriptor Agrippino Grieco aos "Diarios Associados" sobre Santos — A vida e a obra de Martins Fontes — A capital paulista — Um notavel jurista — Um conterraneo e companheiro de infancia de Martins Fontes

RIO, 6 Pelo aereo) — De regresso de São Paulo, chegou hontem, pelo "Cruzeiro do Sul", o escriptor Agrippino Grieco, que ve mde fazer, a convite dos DIARIOS ASSOCIADOS, em Santos, onde foi hospede da Municipalidade dessa cidade paulista, uma conferencia sobre a personalidade e a obra poetica de Martins Fontes.

A palestra desse nosso illustre collaborador sobre o grande vate santista constituiu um acontecimento social e literario de grande repercussão, por isso que levou a Santos elevado numero de pessoas de relevo da intellectualidade da capital paulista, afim de assistil-a.

O consagrado critico patricio evocou a figura do poeta dos "Fioretti", traçando o seu perfil cheio de humanidade, evocando reminiscencias caras de seu convivio, com palavras tocadas de uma immensa ternura amiga. Para os companheiros e intimos de Martins Fontes, a palavra de Agrippino Grieco foi como um balsamo para a funda magua da ausencia do poeta. De outro lado, o eminente homem de letras, a quem coube a tarefa de primeiro falar sobre Martins Fontes, depois de sua morte, mostrou-se confortado de ter tido esse ensejo de prestar um tributo de sua amizade ao glorioso cantor do "Verão".

Agora de regresso ao Rio, fomos ouvil-o para colher as suas impressões dessa viagem a São Paulo e a Santos.

ONDE HA CREATURAS DAS MAIS NOBRES DO BRASIL

— "Já disse que sou refractario a pagar uma especie de imposto de transito atravez da amabilidade convencional— declara-nos Agrippino Grieco — Mas vi em Santos trechos dos mais lindos, creaturas das mais nobres do Brasil. Volta-se com saudade, com o desejo de retornar para lá, o que, no meu caso, é perfeitamente exacto, dado o convite que recebi da illustre pintora Guiomar Fagundes, animadora das artes e das letras na terra de Braz Cubas, para realizar nova conferencia em Santos. Mas que cidade, que civilização, sem prejuizo do pittoresco! Correr por ali é aprender e ao mesmo tempo dar ferias ao espirito. De São Paulo a Santos que de arvores esbeltas e quantos caminhões carregados! Que vitalidade no homem dessas plagas! Muita coisa obtida com o auxilio da natureza, mas tambem ás vezes em guerra com a natureza. Houve sempre ali uma flammula que o vento da adversidade só conseguiu tornar maior. Naturalmente, observei tudo ás pressas, porque era necessario voltar a este Rio feroz, que despolpa cerebros e almas, mas enxerguei verdadeiras maravilhas".

A INTELLIGENCIA DE SANTOS

— "Em Santos, a vida intellectual é das mais fortes. Martins Fontes converteu aquillo numa segunda Provença, foi um Mistral de muitos "félibres". Todos ali se fizeram poetas graças a esse grande poeta, em contagio dos mais expressivos. O "Diario", de Santos, o caçula dos DIARIOS ASSOCIADOS, é escripto por moços que espalham conceitos perfeitamente sazonados. Nenhum delles, se me permittem a expressão, é canhoto de espirito. Em chegando á Santos, alegramo-nos numa palestra na redacção desse jornal, e, como a tarde de quinta feira estivesse turva, pedi ao gentilissimo sr. Stockler, representante do activo prefeito Iguatemy, providenciasse para o sol reapparecer brilhante no dia seguinte, afim de que eu pudesse admirar as praias e as ilhas de Santos. E a administração foi pontual na providencia, porque, na sexta-feira, tivemos uma luz de grande dia carioca, enlevados sempre numa prodigiosa symphonia oceanica. Visitámos igrejas de attraente physionomia e tumulos historicos lá por dentro, com inscripções em marmore. Eu e o bello poeta Salomão Jorge, amigo fraternal, dissemos versos de Vicente de Carvalho á beira mar e sentimos a impressão de que, procurando bem, ainda seria possivel encontrar as pegadas de Anchieta, ali fresquinhas na areia... Ouvi uma excellente peça lyrica de Heitor de Moraes sobre o amor de Martins Fontes aos passaros: admirei a bibliotheca de que é zelador o culto e malicioso Jayme Franco; verifiquei que um filho de [illegible] nor Silveira, sabe discernir o caracteristicos das vidas em commum para fixal-o em contos bem meneados. Gente dessa impede que o formidavel porto do paiz seja apenas um porto Pireu e dá á formosa cidade atlantica muito e muito de atheniense... Insisto em que tudo isso foi em grande parto resultado da catechese sentimental de Martins Fontes. Chega-se a pensar que, se os ninhos cantam e as colmeias rumorejam em Santos, é porque esse artista passou por elles... Ainda agora, estou relendo a sua adaptação dos "Fioretti". Formosa interpreação brasileira da vda e das obras de S. Francisco de Assis. Era tanta a veneração de Martins no que diz respeito ao thaumaturgo das montanhas da Umbria, que nem sequer traduziu o titulo do livro em que biographos piedosos registraram os principaes acontecimentos da alma adoravel que repetiu na Idade Media as ternuras e os milagres de Christo. Deixou ficar mesmo "I Fioretti", e assim nos parece bem mais eloquente, mais rico de insinuações amoraveis na memoria de quantos ainda revêem em sonhos o marido da Senhora Pobreza. E que religiosidade no autor glorioso do "Verão" ao historiar em rythmos cantantes do nosso idioma a piedade sobrenatural, sobrehumana daquelle que salvou a Igreja de sossobro imminente, daquelle que se ufanava da sua miseria e preferia trazer uns trapos de mendigo a envergar as purpuras ou as sedas dos fidalgos do tempo. São sonetos e poemetos onde a forma coruscante do poeta se adoça, se humilha, se enternece numas delicadezas que tornam as palavras pudicas, dando lhes uma penumbra, uma surdina deliciosa. E a verdade é que, sendo assim tão franciscano, nunca Martins Fontes foi tão [illegible] te Martins Fontes quanto ahi".

IMPRESSÕES DA CAPITAL PAULISTA

— "Esta é uma grande urbe verdadeiramente á romana, das que desencorajam os adjectivos laudatorios. Quem for sincero tem de virar basbaque, tem de andar ahi soltando interjeições deante de tudo. Até muitos pedaços de paizagem foram ali construidos pelo homem. Os paulistas gostam do Tietê, mas é justo que se ufanem mais daquillo que lhes saiu das mãos, que as suas mãos crearam. Aquillo seria uma Babel se intelligencia e civismo não fossem ahi o mais lucido dos esperantos, o volapuk em que todos se entendm. Castro Alves mostrou-se bom propheta ao escrever, em 1870, o maravilhoso Paiz do Sul que São Paulo é hoje... Mas não posso emittir uma referencia á nossa parentela jornalistica de lá. A casa onde se escrevem e se compõem o "Diario de São Paulo" e o "Diario da Noite" dá-me o orgulho de ser de tal familia. Todos ali são periodistas de uma technica absolutamente á moderna, talentos austeros ou epigrammistas verrumantes, ferteis em artigos de alta doutrina politica e tambem em satyras que são causticas de urtigas. Na Radio Tupi, que é o prolongamento desses espiritos no sentido da arte, ouvi até discos de cantores japonezes. Hão de convir que não se pode desejar pedir mais... E, acompanhado de um collega barbinegro do "Diario da Noite" o Jayme Santos, fui a Butantan, sem receio de que me extraissem lá o veneno de de pamphletario ao que acentuou mais tarde o amavel cicerone..."

OUTROS RECANTOS DA PAULICÉA

— "Corri alguns lindissimos, ao lado do notavel jurista Abrahão Ribeiro, dono de boas humanidades, mas sem nada de funebre, sem nada de bilhete de pesames e até capaz de felizes epigramas, que são como diabinhos trefegos na palestra desse professor nutrido dos graves textos de Savigny e Von Ihering. E na tarde de domingo, antes de embarcar para o Rio, fui á Cantareira com Samuel Ribeiro e Oscar Santos. Este é um medico em dia com todos os livros significativos da Europa e não lhe faltam, ao conversar, episodios anedoticos, fagulhas de maliciosa bohemia. Quanto a Samuel um estheta, e um gentilhomem não metallizado pelo mundo da moeda, está levantando para a Caixa Economica um edificio de extrema pureza de linhas, com uma tal certeza de gosto e uma tal harmonia de plastica architetonica, que a gente custa a crer se destine essa obra prima ao fluxo e refluxo dos depositos em dinheiro, não fossem os detalhes de insolação, aeração e outros, que darão aos pobres prazer em entrar lá e aos funccionarios dali um saudavel conforto quasi de estação de villegiatura. Samuel Ribeiro, que tem a casa cheia de quadros e estatuas dos mestres da Europa, é doido pelos cães, e, a meu pedido, mostrou-me um "bull-dog" de ares um tanto desamaveis, com qualquer coisa na carantonha de Bismarck e da rainha Victoria. Mas nunca foi um misanthropo, em que pese a sua cynophilia, e seu sonho emquanto todos se embasbacam deante dos arranha-céos, é encher os arrabaldes de São Paulo de centenas de casas para trabalhadores. Quer que o operario tenha ainda em moço a garantia do tecto, garantia que tantos obtêm apenas na decrepitude, quando as miserias, as doenças, as privações em prol de uma poupança angustiada, os reduziram a frangalhos humanos e os levaram a erguer no casebre que levantaram á ultima hora o seu proprio monumento funerario. Samuel Ribeiro, que confessa o horror dos economistas de compendio, é inimigo dos sophismas desleaes. O optimismo robusto ce-lhes a razão, e, num tempo de tolice dynamica, conforta ouvir esse brasileiro patrono de uma revista intitulada "Intelligencia" e que possue á entrada do seu gabinete de trabalho, o retrato de um poeta, de Guerra Junqueiro, o Tolstoi luso da quinta de Barca d'Alva. Para muitos argentarios, a ferocidade é a lei da vida. Não para elle, que se recusa a ser um fetichista do deus Progresso e desde moço tomou logar na melhor aristocracia das almas. Conterraneo e companheiro de infancia de Martins Fontes, foi ser Mecenas discreto, mandando-lhe imprimir luxuosamente os volumes, especialmente a "Paulistania" talvez o mimo dos mimos de nossa industria livresca. Ainda hoje, conserva elle, a domicilio o quarto em que o homem-verão se hospedava, e conserva-o tal qual era ao resoarem ahi as piadas, os improvisos desse ladrão do sol, desse calcara do Parnaso.

Quem não annuncia não negocia. Annunciar no O CRUZEIRO é melhorar de 100 °|° seus negocios. O CRUZEIRO custa somente 1$000 e é lido em todos os pontos do Brasil.

Compre hoje um tubo de
PYOTYL
Ficará sendo a sua pasta

AUTORIZADA A CONSTRUCÇÃO DE UM REFORMATORIO PENAL

RIO, 7 (A. M.) — Annuncia-se que o presidente Getulio Vargas autorizou a construcção de um reformatorio penal, nesta cidade.

DR. ANTONIO LIMA
Intestinos — Recto e Anus
Tratamento moderno das colites. Ondas ultra curta — Nos casos indicados
Marquez de Olinda, 287-1.º

Reuniu-se hontem a Assembléa Legislativa

UM PEDIDO DE INFORMAÇÕES DO SR. BANDEIRA DE OLIVEIRA

A Assembléa reuniu-se hontem sob a presidencia do padre Feliz Barreto.

Não compareceram os srs. Antonio Raposo, Arthur de Moura, Cardoso Ayres, Malachias da Rocha, Mariano de Siqueira, Mario Lyra e Pedro Allain.

EXPEDIENTE

Constou do expediente, entre outros assumptos, a promoção do tenente José Lourenço (Zuzinha) a capitão, pelos relevantes serviços que prestou ao Estado, no sul do paiz e o parecer n. 165, da 3.ª Commissão, mandando ouvir a secretaria, sobre o projecto que autoriza a isenção de impostos para a Carteira Predial do Instituto de Aposentadoria e Pensões dos Commerciarios.

O sr. Bandeira de Oliveira justificou o seguinte requerimento:

"Requeiro que sejam fornecidas, por quem de direito, as seguintes informações: *a)* quadro demonstrativo da receita arrecadada nos tres ultimos exercicios, discriminando-se a arrecadação por semestres, e a media da arrecadação desses tres exercicios; *b)* quadro demonstrativo da receita arrecadada no primeiro semestre do exercicio em curso; *c)* discrimnação da arrecadação do imposto de exportação nos tres ultimos exercicios, de modo que se possa ver a renda produzida por producto exportado, distinguindo a exportação na via maritima e terrestre; *d)* discriminação de estimativa do imposto de exportação para o exercicio seguinte, tambem de modo que se possa ver a renda esperada de cada producto a ser exportado, distinguindo-se a exportação via maritima e terrestre; *e)* quadro demonstrativo da despeza paga no primeiro semestre do exercicio em curso; *f)* quadro dos creditos addicionaes abertos no ultimo exercicio, bem como dos já abertos no exercicio actual.

Encerrado o expediente passa-se á

ORDEM DO DIA

E' submettido á 2.ª discussão o projecto n. 57, que autoriza a abertura de um credito especial para pagamento da gratificação constante da lei n. 254, de 30 de agosto de 1937. O art. 1.º é approvado, passando o projecto á 3.ª discussão.

O projecto n. 56, que considera a Escola de Engenharia de Pernambuco incorporada ás instituições educativas do Estado é submettido á 2.ª discussão.

O sr. Pio Guerra pede o adiamento da discussão, tendo em vista a relevancia da materia. E' approvado o seu requerimento.

São approvados consecutivamente, em 3.ª discussão, o projecto n. 38 que permitte aos juizes a accumulação de ferias e, em 2.ª discussão, o projecto n. 50, que dispõe sobre a applicação dos lucros das jazidas de terras deatomaceas de Dois Irmãos.

E' submettido á 3.ª discussão o projecto n. 31, que concede o abatimento de 50% no pagamento dos impostos de decima em atrazo.

Os srs. Genesio Villela e José Bandeira justificam varias emendas ao mesmo projecto.

O sr. Bandeira de Oliveira critica a maneira como é lida a materia em discussão e approvação. Salienta que, do modo como o tem sido feito, os deputados quasi ficam alheios ao conteudo dessa leitura.

O sr. Angelo de Souza declara que essas emendas trazem grande alteração ao projecto. Desta forma consulta o presidente sobre a conveniencia da remessa de toda a materia á 3.ª Commissão.

O sr. Arsenio Meira diz que é contrario a este voto.

Submettido á votação, o requerimento do sr. Angelo de Souza é approvado.

Em seguida o projecto n. 52, que desannexa o termo de Jurema da comarca de Quipapá, é submettido á 2.ª discussão.

O sr. Carlos Rios diz, que, como autor do projecto, depende o mesmo e, consequentemente, da Commissão de Justiça que approvou a sua proposição.

O art. 1.º desse projecto é approvado.

A seguir encerra-se a ordem do dia.

Aspectos da economia assucareira, vistos pelo novo presidente do Syndicato dos Usineiros de Pernambuco

"Estamos certos de que se depara á industria assucareira neste Estado uma éra mais promissora" — diz o sr. José Pessôa de Queiroz

A reportagem do DIARIO DE PERNAMBUCO ouviu hontem o sr. José Pessôa de Queiroz sobre o seu programma de actividades do Syndicato de Usineiros, de que acaba de ser eleito presidente e acerca do momento assucareiro.

— "Os propositos com que assumo a presidencia do Syndicato dos Usineiros de Pernambuco — disse-nos o sr. José Pessôa — estão á altura das grandes responsabilidades que reconheço pesarem sobre os meus hombros, pela confiança do voto da minha classe. Limito-me a resumil-os numa expressão muito curta: trabalhar decisivamente na defesa do Estado.

Onde houver um interesse, por menor que seja, da economia assucareira, a defender, ahi estarei, a dar ou a pleitear a solução justa e indispensavel. E ante as declarações do governador do Estado, de que "tudo o que venha a fazer no sentido dos interesses do Syndicato será pouco, deante da magnitude destes", não póde haver duvida de que muito poderemos fazer em pról da industria assucareira. Acredito que a directoria eleita corresponderá á confiança do governo, promptos, como estamos, a collaborar pelo engrandecimento de Pernambuco, com o soerguimento da sua economia.

A somma de beneficios com que nos tem ajudado o interesse do governador pela industria assucareira, constitue penhor de segurança á sua affirmação de prestigio á actual directoria eleita."

O BANCO DOS USINEIROS

— E o Banco dos Usineiros? Será levada a effeito essa iniciativa?

— "Não tenha duvida. O Banco dos Usineiros ou dos Productores, terá de se converter em realidade. E' uma necessidade inadiavel, para attender á qual já contamos com o apoio do Instituto do Assucar e do Alcool, pelo seu presidente, que já poz á nossa disposição, a quantia de 2.500:000$000 como primeira prestação do total de 10.000:000$000 a nos ser entregue no momento em que tenhamos o Banco definitivamente organizado."

— Fala-se, tambem, que o Syndicato organizará uma Cooperativa de Seguros. Tem fundamento a noticia?

— "Realmente, tem-se falado, com certa insistencia, na creação de uma organização de seguros, possivelmente sob a forma de cooperativa, e que contaria, sem duvida, com o valor, já bem apreciavel, dos seguros feitos pelo Syndicato e seus associados.

Temos todavia, problemas mais instantes e necessidades mais prementes a attender, não sendo de bôa politica, no momento, cogitar do assumpto ou fazer promessas. Melhor será sem duvida, buscar as soluções mais urgentes, relativas á distribuição do producto, fundação do Banco e outros."

A EXPORTAÇÃO DA SAFRA INICIADA

— E como se processará a exportação da safra iniciada?

— "A safra actual, 1937|1938, escoará normalmente, com o systema de vendas feitas directamente pelo Syndicato, como já se operava desde as anteriores administrações para os Estados do sul, assim como para os do norte. Aliás, vamos tirando optimo resultado do processo, com satisfação, por outro lado, para os proprios compradores. Ainda hontem effectuamos venda superior a 50.00 saccos de assucar, para o sul, o que somma, com as vendas realizadas pela antiga directoria, mais de 120.000 saccos de assucar já vendidos da safra iniciada."

— E da safra passada, ainda ha *stock*?

— "Devido á preoccupação muito justa, da antiga directoria, de manter uma reserva destinada ao consumo deste Estado e dos Estados visinhos, sobrou-nos um *stock* de cerca de 9.000 saccos da ultima safra, o qual será consumido nos proximos dias, não só neste Estado, como na exportação de cabotagem para o norte."

A DEFESA FECHADA DO ASSUCAR

— Que nos diz das queixas contra o regimen de "defesa fechada" do assucar, instaurado pelo Syndicato?

— "Não podemos deixar de reconhecer razoaveis certas queixas, si nos collocarmos no ponto de vista de interesses pessoaes feridos, em que se põem os queixosos. A "defesa fechada" do assucar — como chama o sr. — decorre do facto de annullar o Syndicato, praticamente, a grande exportação particular.

Mas ahi estamos deante de uma simples luta do interesse collectivo contra certos interesses individuaes. O Syndicato procura vender todo o assucar de Pernambuco, porque, annullando os intermediarios, póde collocar, mais facilmente — porque o preço menos onerado — o principal producto do Estado. Si esse objectivo contraria velhas praxes, desorganizando firmas exportadoras, ou reduzindo o commercio do producto, como se argumenta, traz, por outro lado, consideraveis beneficios á economia assucareira e á collectividade, devendo, por conseguinte, ser mantido, para solidificar a fortuna do Estado."

— E qual a actuação dos corretores na presente safra e a disposição do Syndicato para com os mesmos?

— "Hontem e hoje — respondeu-nos — recebi uma commissão de corretores da praça, com os quaes tive opportunidade de trocar idéas, cardialmente, a respeito da sua actuação na safra em curso. Contamos inteiramente com o trabalho destes nossos collaboradores, apesar do systema de vendas directas, e é do nosso proposito, por isto, prestigial-os."

AUGMENTO DE CONSUMO

— Seria interessante que falasse sobre os mercados consumidores, e a possibilidade de uma campanha pelo augmento do consumo.

— "Os nossos principaes mercados consumidores, como é sabido, são os Estados de São Paulo e Rio Grande do Sul, e tambem o Districto Federal. Temos tido, porém, a exportação reduzida, como resultado da majoração de 30% sobre os fretes maritimos do assucar. Emquanto pagavamos apenas 3$500 por sacco passámos a pagar 5$755, o que importa num augmento, sobre a antiga tarifa de transporte, de 2$255 por unidade. E' que o assucar foi injustamente excluido da excepção aberta para os *generos de primeira necessidade*, que apenas soffreram uma majoração de 15% nos fretes. Precisamos, pois, de fazer convencer que o assucar é, na verdade, genero de primeira necessidade, reduzindo, destarte, a tarifa de fretes actual, que nos acarreta um prejuizo de mais de 6.000:000$000, pois o augmento de 2$255 em cada sacco dos 3 milhões exportaveis, ultrapassa aquella cifra. E si considerarmos que a safra de 1936|1937 excedeu os proprios limites estabelecidos, attingindo o numero de mais de quatro milhões e meio (4.500.000) de saccos, dos quaes exportámos para o sul, norte e Europa, cerca de quatro milhões (4.000.000), então verificaremos que o nosso prejuizo, na safra passada, só com o augmento da tarifa de fretes, foi de mais de 9.000:000$000. Toda campanha, por conseguinte, no sentido do augmento do consumo, deve se fundar na obtenção da reducção de fretes, além de outros favores que havemos de pleitear, e sem os quaes consideramos inteiramente impraticavel o augmento da exportação, para podermos concorrer, com exito, sobre os nossos competidores do sul.

Precisamos baratear o producto, distribuindo-o mais facilmente, mesmo no nosso Estado, de maneira que elle não continue tão sobrecarregado do onus de fretes — muitas vezes em dualidade — e tambem das commissões e lucros dos intermediarios, que, de facto, o encarecem. A alta, muitas vezes combatida, poderia ser evitada, em beneficio do consumidor, si o producto se distribuisse com menos encargos, um pouco mais isento desses gravames, que o Syndicato visa procurar reduzir, sinão extinguir de todo. Dentro dessas observações, será possivel uma campanha em pról do augmento da exportação, mantido o actual systema de defesa, baseado na venda directa, que, afastando mais um intermediario, proporcionará melhor margem de preço ao industrial, e consequentemente ao fornecedor de cannas, com reflexo na situação do trabalhador rural, que já começa a ter o seu "standard" de vida melhorado, em varias usinas, como consequencia dessa politica economica."

E concluindo, accentuou o sr. José Pessôa de Queiroz:

— "Com as medidas em bôa hora tomadas pelo Instituto do Assucar e do Alcool e pelo governo do Estado, em harmonia com o Syndicato dos Usineiros de Pernambuco, estamos certos de que se depara á industria assucareira neste Estado uma era mais promissora, com a possibilidade de se retomarem mos mercados consumidores perdidos."

Doenças do Recto e Anus — Hemorroidas
Especialista:
DR. DOURADO AZEVEDO
ex-assistente do prof. Pitanga Santos. Rua Larga do Rosario, 133

NA VIGENCIA DO ESTADO DE GUERRA

NÃO SERÁ' REPRESENTADA A PEÇA "DEUS LHE PAGUE", DE JURACY CAMARGO

RIO, 7 (A. M.) — A policia cassou a autorização para a execução ou representação da peça "Deus lhe pague" ,de autoria de Juracy Camargo, na vigencia do estado de guerra.

ARTES E ARTISTAS

CONCERTO VERA JANACOPULOS

Realizou-se hontem, no Santa Isabel, o recital da aplaudida cantora Vera Janacopulos, nome por demais conhecido nos meios artisticos brasileiros.

A senhora Vera Janacopulos, na primeira parte do programma demonstrou grandes recursos vocaes, interpretando a "Viagem de Inverno", de Schubert, numero que despertou o maior enthusiasmo.

A terceira parte constou de musicas de Debussy, Ravel e Russel, interpretados com a maior expressão.

A sra. Vera Janacopulos recebeu grande ovação da platéa ao cantar musicas de Ernani Braga, Heckel Tavares e Francisco Mignone.

Suas alumnas lhe offereceram uma "corbeille", prestando-lhe assim uma homenagem bem merecida.

D. T.

DO CEARÁ'

Declarações do fanatico Isaias Guedes sobre os crentes de Caldeirão — Sylvinha Mello despediu-se, hontem, do Ceará

FORTALEZA, 7 (D. P.) — Sylvinha Mello, festejada figura do broadcasting carioca, despediu-se hoje do Ceará cantando, ao microphone do P.R.E. 9 Ceará Radio Club, em primeira audição duas canções regionaes de Lauro Maia. Estas musicas serão levadas para o Rio pela applaudida estrella, que as cantará para todo o Brasil por intermedio da Mayrink Veiga.

HOMENAGEM

FORTALEZA, 7 (D. P.) — Por motivo de ter deixado a presidencia do Tribunal de Contas deste Estado, o sr. Augusto Corria Lima foi alvo de expressivas manifestações de apreço por parte de seus companheiros e amigos. Discursou o sr. Eleri Barreira e agradeceu o homenageado.

OUVIDO POR UM MATUTINO O FANATICO ISAIAS GUEDES

FORTALEZA, 7 (D. P.) — O fanatico Isaias Gudes, secretario do celebre beato Lourenço que vem agitando todo o interior do Estado, como successor do Padre Cicero, e detido pela policia, foi ouvido por um jornal desta capital.

Disse ser natural de Pão de Assucar, em Alagôas, e ter vindo ao Ceará attrahido pela fama do Padre Cicero.

Visitou tres vezes o Joazeiro e terminou por lá se fixar com a familia.

Padre Cicero deu-lhe um trato de terra no Caldeirão para cultivar e apresentou-lhe ao seu criado o beato Lourenço.

Declarou ainda que, um dia, Padre Cicero voltaria para salvar o mundo.

E' elle quem dirige os fanaticos do Caldeirão e continua obedecendo ás ordens oriundas de um conselho, as praticas de orações e penitencias com que o povo espera salvar a sua unica alma.

Denominam-se *decuriões* certos catechistas barbaros que se encarregam de grupos de crentes.

A causa de sua prisão é ter-se encontrado com o beato José Lourenço, accusado de haver promovido as agitações ultimamente verificadas em Caldeirão.

Isaias procura, em todo o rumo de sua palestra, innocentar o chefe dos fanaticos. Declarou que não sabia o paradeiro do beato José Lourenço que, segundo elle, anda somente acompanhado de tres homens, vestindo uma tunica negra e conduzindo uma cruz em penitencia.

Contou que varios chefes politicos o têm procurado para satisfazer os seus interesses, mas que nunca mantivera negociações com estes e, ainda menos, com bandoleiros.

Quanto ao ataque soffrido pela policia e que occasionou a morte do capitão Bezerra, Isaias affirma que tinha sido promovido pelo fanatico Severino Tavares, chefe do grupo dos crentes potyguares installados no sopé da serra do Araripe, e em completo desaccordo com o beato Lourenço.

SEMANA DA EDUCAÇÃO SEXUAL

FORTALEZA, 7 (D. P.) — Promovida pelo Centro Estudantal Cearense, vem se realizando nesta capital a Semana da Educação Sexual, com sessões diarias no auditorium da Escola Normal Pedro II.

Entre os oradores, destacam-se os drs. Curcino Belem, que falou sobre Direito e sexualismo e Francisco Araujo sobre A castidade pre-nupcial em face da medicina.

A' sessão de hontem compareceram o governador do Estado, vigario geral do Arcebispado, secretario do Interior, presidente da Assembléa e grande numero de medicos, estudantes e familias.

CONCURSO DE ELOQUENCIA NA FACULDADE DE DIREITO

FORTALEZA, 7 (D. P.) — Realizar-se-á, no proximo sabbado, no Salão da Faculdade de Direito do Ceará, recommendado pelo Instituto da Ordem dos Advogados Brasileiros. Cada estudante terá direito a dez minutos para dissertar sobre aspectos novos das materias do curso de Direito.

A entrada será publica.

RHEUMATISMO

A Causa São os Disturbios Renaes

Juntas rigidas e inchadas, com a agonia minaz e persistente do rheumatismo. A dôr faz com que os dias pareçam mais longos mas as noites dão a impressão de interminaveis e não proporcionam ao vosso corpo soffredor o descanço tranquillo a que elle aspira. Deveis comprehender que os vossos rins não vos estão servindo como deviam e que não tereis allivio permanente emquanto elles estiverem affectados.

É necessario repôr os vossos rins em condições normaes de funccionamento e não ha para isto recurso melhor, mais rapido nem mais seguro do que começar a fazer uso das Pilulas De Witt para os Rins e a Bexiga ainda hoje.

As Pilulas De Witt não só vos libertarão dos vossos padecimentos como restaurarão o vosso vigor e a vossa vitalidade devido á sua magnifica acção tonica.

Busque allivio hoje mesmo adquirindo as legitimas Pilulas De Witt para os Rins e a Bexiga.

Pilulas De WITT
para os Rins e a Bexiga

MUTILADO

Chronica Feminina

FE'RIAS

Onde ir?...

E' tão curtinha a folga no fim de semana deixando-nos indecisas na escolha do passeio bonito para variar da monotonia de diversões na cidade.

Sim, porque parece um absurdo — domingo ou feriado — se fechar numa sala escura — digo por mim, que desde muito menina sempre odiei os quartos-escuros — abafada ou mal ventilada, de cinema, ao invés de gozar a alegria de sol lá fóra illuminando tudo em maravilhosa festa.

Mas onde ir?...

São tantos os passeios pertinho do centro, e no emtanto, quando queremos ou decidimos aproveital-os não sabemos qual escolher.

E' verdade que ha muita poeira nas estradas que ainda não são asphaltadas ou macamizadas.

Mas, um pouquinho de bom - humor, de senso - commum, faz-nos fechar os olhos a tal inconveniente e só escancaral-os quando na curva da estrada espiamos lá longe uma arvore toda em flor enfeitando a carapinha verde das mattas, ou quando as sinuosas dos caminhos se illuminam de effeitos esplendidos de colorido ócre riscando o cinzasaulado da paisagem em distancia.

Um pequeno esforço de intelligencia e podemos aproveitar tanto, de modo alegre e sadio, a folga curtinha do fim-de-semana...

MARITERESA

DIARIO SOCIAL

ANNIVERSARIOS

FAZEM ANNOS HOJE:

As senhoras: Laura do Amaral, esposa do sr. Francisco Amaral; Albertina Costa, esposa do sr. Luciano F. da Costa; Paulina Annunciada Gomes, esposa do sr. Antonio Gomes.

As senhoritas: Stella Lucena, filha do sr. Augusto Lucena; Amelia Amorim, filha do sr. Armando Amorim; Lindalsse Antunes de Oliveira, filha do sr. Raul Oliveira; Enide de Hollanda Azevedo, filha do sr. Amancio Azevedo; Jacirema Alves Bandeira, filha do sr. Manoel Bandeira e de sua esposa, sra. Emma Michelet Bandeira; Ivonne Cabral; Ianah Costa, filha do sr. Celestino da Costa e da sra. Julia G. Maia da Costa.

Os senhores: João de Souza Mendes; Ernest Offmann; Fernando Campos; Miguel dos Santos Góes; dr. Euclides Antunes.

Os meninos: Julio, filho do sr. Eurico Senna; Manoel, filho do sr. Arthur Pereira do Rego; Durval, filho do sr. Durval Gomes da Silva e de sua esposa, sra. Maria Thereza da Silva.

NASCIMENTOS

— Nasceu no dia 20 de setembro ultimo o menino Aureclydes, filho do dr. Euclides Antunes e de sua esposa, a sra. Aurea Ponce de Leon Antunes.

— Nasceu no dia 30 de setembro ultimo o menino José Americo, filho do sr. Augusto Rodrigues e de sua esposa, sra. Dulce Martins Rodrigues.

VIAJANTES

— Passageiro do **"Highland Princess"** viaja hoje para o Rio o dr. Arthur de Mello Machado, industrial em Alagoas.

— Procedente do norte, chegou, hontem á tarde, o hydro avião Marimbá, da linha regular da Condor Syndicat.

Desembarcaram nesta cidade os srs. Hilis Silvrt, Wilma Silvert, de Natal; Jorge Otoch, Romeu Aldighiere, de Fortaleza.

Embarcam neste porto os srs. Oscar Berardo Carneiro da Cunha Filho e Francisco Feitosa, para o Rio.

Em transito viajam os srs. João Santos Netto, re Fortaleza para o Rio e dr. Virgilio S. Rosa, de Belem para o Rio.

— Para o sul do paiz viaja hoje pelo "Highland Brigade" o professor Gondim Netto que vae tomar parte na banca examinadora do concurso de Direito Civil a Universidade do Rio.

NOIVOS

— Em Limoeiro, onde residem, estão noivos o sr. Alberto Baptista da Motta e a Senhorita Conceição de Paula Barbosa, filha do sr. Pedro de Paula Barbosa, agricultor e proprietario nesse municipio, e de sua esposa d. Jocelyna de Paula Barbosa.

CASAMENTOS

— O sr. Aristides Silvano Figueiredo Carneiro, official privativo dos casamentos que funcciona nos districtos do Recife, Santo Antonio, S. José, Afogados e Tigipió, affixou no Palacio da Justiça, 1.º andar, sala 10, editaes de proclamas dos seguintes contrauntes:

Maximo Atanazio de Castro e Cecilia do Espirito Santo, solteiros, naturaes deste Estado e residentes em Afogados; Lino Pereira de Lacerda e Sebastiana Baptista Tavares, viuvos, naturaes deste Estado e residentes em Afogados; Oscar da Costa Pinto, residente na cidade de Patos, Parahyba, e Albanita de Barros Araujo, residente em Afogados, solteiros e naturaes deste Estado; Manoel Rodrigues Campello e Joanna Nobrega Correia, solteiros, naturaes deste Estado e residentes em Sto. Antonio.

— O sr. José Alfredo dos Santos, official do registro de casamentos que funcciona nos districtos da Bôa Vista, Graça, Poço e Varzea, affixou no Palacio da Justiça, 1.º andar, sala 10, editaes de proclamas dos seguintes contraentes:

Sebastião Clemente da Silva e Josabeth Bellarmino Alves, solteiros, naturaes deste Estado e residentes na Varzea.

FESTAS E BAILES

— O Centro de Diversões e Cultura de Afogados, promoverá amanhã em sua séde social, á rua da Paz n. 91 um baile, dedicado aos seus associados e familias.

Para as danças, que terão inicio ás 22 horas, tocará a jazz do Centro, sob a regencia do sr. João B. de Mello.

DIVERSAS

— Por acto de ante-hontem o governador do Estado reintegrou no cargo de secretario da Fiscalização dos Serviços Publicos Contractados o sr. Guilherme de Araujo, solicitador no fôro desta capital.

Foro e Judicatura

TRIBUNAL DO JURY

Sob a presidencia do juiz de Direito dr. João Tavares, proseguirão, hoje, ás 14 horas, os trabalhos do Jury desta comarca, devendo ser julgado o réo Alceu de Mello, incurso nas penas do art. 294 § 2.º, tendo como advogado o dr. Britto Alves. Occupará a promotoria o dr. Arnobio Tenorio.

3.º CARTORIO CRIME

Escrivão — Othelo Bezerra

Sob a presidencia do juiz municipal da 3.ª vara, proseguirá no dia 11 do corrente, o summario crime contra Nelson Pereira de Carvalho, art. 294 § 1.º

—

Será iniciado no dia 14 do corrente, sob a presidencia do mesmo juiz, o summario crime contra Mario Alves da Silva, incurso nas penas do art. 297.

—

Ainda terá inicio no dia 13 do corrente, sob a presidencia daquelle juiz, o summario crime cont: o dr. Manoel Claro de Moraes Guerra e José Sebastião de Moraes Guerra, incursos no art. 303 da Consolidação das Leis Penaes.

—

Será iniciado no dia 12 do corrente, sob a presidencia do mesmo juiz, o summario crime contra Durval Maciel Monteiro, incurso nas penas do art. 270, § 2.º combinado com o art. 267, todos da Consolidação das Leis Penaes.

—

Subiram á conclusão do juiz de Direito da 2.ª vara, para julgamento, os autos dos processos crime de Felinto Bezerra da Trindade, art. 294 § 2.º; Hermogenes Apollinario Lins, art. 297 e José Pedro da Silva, art. 294 § 1.º e 8.º do art. 39.

4.º CARTORIO CIVEL

Escrivão — Augusto Cezar

O advogado Nilo Camara por parte de Manoel dos Santos, na acção de despejo que lhe move Miguel Roma de Lima, accusou a citação feita ao autor para nessa audiencia dar o seu depoimento pessoal, sob pena de confesso, bem assim para proceder á convocação dos peritos que façam a vistoria requerida.

Dado o pregão compareceu o citado que estava prompto para depôr. O juiz adiou o depoimento para o dia 11 do corrente.

Feita a louvação foram approvados os seguinte peritos: José Carneiro, Sizenando Carneiro Leão e Oscar Ramos.

5.º CARTORIO CIVEL

Escrivão — Diniz Barreto

Audiencia do juiz de Direito da quinta vara

O advogado Nehamias Gueiros por parte de Isnard Fernandes na acção executiva que move contra o dr. Ferreira Lima, accusou a citação deste, para a remoção da instancia e requereu que proseguisse a causa nos seus ulteriores termos.

Ao pregão ninguem compareceu.

—

Na mesma audiencia o advogado Arthur Ferreira dos Santos, por parte de Antonio Lins Marcellino na acção summaria que move contra a Importadora de Automoveis S. A., requereu que ficasse a causa em prova com a dilação legal.

Audiencia do juiz de Direito da oitava vara

O advogado dr. Henrique Costa por parte de Josepha da Conceição Chagas e outros na execução de sentença que move contra o Barão de Suassuna e sua mulher, requereu que os executados ficassem intimados da sentença que julgou a desistencia do recurso da appellação, ficando assignado o praso legal para elles verem passar em julgado a referida sentença.

Educação e Instrucção

FACULDADE DE MEDICINA

Estão sendo convidados a comparecer á secretaria da Faculdade de Medicina os seguintes alumnos:

José de Oliveira Souto, Edson Brigido da Silva, Gilvan Fonseca da Costa Alecrim, Aloisio José Teixeira Leite, José Basto Lima, Clarival Antonio do Prado Valladares, João Andrade de Figueiredo, Aloisio Araujo Costa, Humberto Barretto, Djalma Cavalcanti Lauro de Vasconcellos, Helio da Silva Corrêa, José Cavalcanti de Oliveira, Alvaro d'Amorim Dubeux, Armando Cravo, Moacyr Ramos Monteiro de Moraes, Heraldo Ribeiro Corrêa, Everaldo de Moraes Pimentel, Gilberto Bezerra da Silva, Aloisio da Silva Netto, José Pereira Lucena, Eldair dos Santos Satyro, Francisco Aristophanes Coelho Sarmento, José Octavio Maciel, Tadeu de Paula Britto, Pedro Buarque Gusmão Filho, Durval Cavalcanti de Mendonça, Nilzo Rocha Cirne de Azevedo, Maria Rita Gonçalves da Rocha, Luiz Wilson de Sá Ferraz, Raymundo Bezerra Ferreira, José de Oliveira Gondim, Pedro Celestino Romero, Maria Zilda Duarte Bezerra, Hildo Rocha Cirne de Azevedo, Fernando Ribeiro de Moraes, Alvaro Moreira Basto, Osman Ayres de Araujo, Homero Fernando da Cunha Neves, Othoniel Furtado Gueiros, Lucilio da Costa Pinto, Lamartine de Abreu Vasconcellos e Eugenio Dias da Silva.

—

ATHENEU PERNAMBUCANO

Os concluintes do corrente anno, do **"Atheneu Pernambucano"**, á maneira que fez a turma de 1936, realizarão no dia do encerramento das aulas, a **"Festa da Saudade"**.

Para organizar o programma e tratar de outros assumptos, reuniu-se na ultima quarta-feira, ás 15 1/2 horas, naquelle estabelecimento, a turma de quintannistas, sob a presidencia do director, dr. Pelopidas Galvão.

O MENOR annuncio no MELHOR jornal imprime no MAIOR reclame.

FALLECE NA CASA DE CORREÇAO DE PORTO ALEGRE UM FAMOSO BANDIDO

PORTO ALEGRE, 7 (A. M.) — Falleceu, na Casa de Correcção, onde se achava preso, o famoso bandido Rodolpho Kindermann, responsavel por um assalto á mão armada em Curityba, no qual assassinou o pagador de um estabelecimento commercial e por outro assalto levado a effeito neste Estado.

O bandido foi condemnado a 30 annos, em Curityba. Aqui, seu processo estava em andamento.

Rodolpho Kindermann adoecera ha dias de febre typho e recusou medicamento até expirar.

Dôr do estomago, Azia, Colites?
"GASTORINA"
Effeito immediato

O MENOR annuncio no MELHOR jornal imprime no MAIOR reclame.

VIDA RELIGIOSA

O DIA DA IGREJA

8 DE OUTUBRO — No dia de hoje se commemora S. Brigida.

EPISTOLA (Prov. 31, 10-31) — *Quem achará a mulher forte: Seu valor excede ao que vem das mais longinquas distancias. Nella confia o coração do marido e não lhe faltarão os despojos. Ella lhe tornará o bem e não o mal, em todos os dias de sua vida. Buscou lã e linho e o trabalhou com a industria de suas mãos. Fez-se como a nau do negociante, que traz de longe o seu pão. Ella se levanta quando ainda é noite e reparte a comida aos da sua casa, e a tarefa ás suas escravas. Considera um campo e compra, e com o fructo de suas mãos ella planta uma vinha. Cinge os rins com a fortaleza e fortalece os braços. Ella percebe que o seu lucro é bom. A sua lampada não se apaga de noite. Emprehende cousas fortes e seus dedos pegam do fuso. Estende a mão ao necessitado e soccorre o indigente. Não teme o rigor da neve para sua casa, porque toda a familia traja vestidos forrados. Ella faz para si uma cobertura e se veste de finissimo linho e de purpura. Seu marido é muito conhecido entre os juizes, quando se assenta com os anciãos da terra. Faz tunicas de linho que vende e entrega um cinto ao Cananeu. Reveste-se de fortaleza e graça, e ella rirá no ultimo dia. Abre a bocca com sabedoria, e sua lingua só pronuncia palavras bôas. Vela sobre os caminhos de sua casa e não come o pão da ociosidade. Levantam-se seus filhos e a proclamam ditosissima; levanta-se seu marido para louval-a. Muitas filhas se mostraram virtuosas mas tú ás excedes a todas. A graça é enganadora e a formosura é vã, a mulher que teme ao Senhor, essa é que será louvada. Dae-lhe do fructo de suas mãos e louvem-na as sua sobras ás portas da cidade.*

EVANGELHO (Mat. 13, 44-52) — *Naquelle tempo, disse Jesus a seus discipulos: E' semelhante o reino dos céos a um homem escondido no campo; o qual o homem que o acha o esconde e pelo gozo delle vae e vende tudo aquillo que tem e compra aquelle campo. Do mesmo modo é semelhante o reino dos céos a um homem negociante que busca bôas perolas; e havendo achado uma perola de grande valor, foi e vendeu tudo quanto tinha e comprou-a. Finalmente é semelhante o reino dos céos a uma rêde lançada ao mar, e colhendo toda a qualidade de peixes; a qual, estando cheia, tirando-a e sentando-se na praia, escolherão os bons para os vasos e deitarão para fóra os máos. Assim será na consummação do seculo: sairão os anjos e separarão os máos do meios dos justos e lançal-os-ão na fornalha do fogo. Ali haverá chôro e ranger de dentes. Entendestes todas estas cousas? Responderam-lhe: Sim. E lhes disse: Por isso todo o escriba instruido no reino dos céos é semelhante ao pae de familia que tira do seu thesouro cousas novas e velhas.*

LAUS PERENNE — O SS. Sacramento estará hoje exposto na capella do Collegio Salesiano.

UM HOMEM DEVOTO

D. de R. MONTEIRO

(Para o DIARIO DE PERNAMBUCO)

I

1 — Muita gente sorri desta expressão: um homem devoto.

Que quererá dizer no seu juizo?

Alguma coisa que envergonha um bocado.

Não faz mal que sorria por causa do que imagina a respeito ou de certas reminiscencias proprias para confundil-o. Chegando a conhecer um homem devoto vê que idéas não tinha em falso e essas é que podem envergonhar um bocado.

Pois é! Um homem devoto, sacerdote ou leigo, quando é conhecido se faz despreoccupadamente admirar. Possue um quê de finamente magnetico prendendo as pessôas.

Pescador de almas, faz suas pescarias para Deus, a quem ama sinceramente de todo o ser.

Lança as suas rêdes, visiveis e invisiveis, das suas palavras, das suas supplicas intimas, dos seus exemplos, á direita e á esquerda, a tempo e contratempo, com geito, por senso supranatural, faz suas pescarias para Deus.

Na sociedade, no mundo, onde se caracterizam as consciencias, espalham novidades profanas, todas as idéas contrarias á vida de devoção a Deus e onde até rebentam manifestações de apostasia, impõe-se á consideração geral, com o brilho attrahente de sua vida toda interior e sobrehumana, actuando para que o imitem, tornando-se muitos seus imitadores como elle proprio imitador é do Christo, seu Irmão, Salvador e Rei.

2 — Um homem devoto encanta, tem sympathia sobrenatural sem duvida, servindo a Deus.

Bom podermos nos tornar devotos no serviço divino.

Devotos no grão que é possivel attingir de nossa parte, nós, creaturas providas de corpo e alma, que não somos isentos como a Virgem SS. do peccado separados de Deus; e sendo assim susceptiveis da maior desordem nas paixões e inclinações, — mesmo depois do "lavacro da regeneração", recebendo o sacramento do baptismo que nos confere a dignidade de filhos de Deus e da Igreja.

Importa accrescentar que não caimos no peccado e na maior desordem fatalmente, devido a certa fraqueza que subsiste na alma, após a regeneração do baptismo; porquanto esclarecidos pela razão, pela consciencia, pelas insinuações do Espirito Santo, sendo nossa vontade livre de escolher entre o bem e o mal. Devendo além disso ser formada pela educação religiosa e moral para a luta contra o mal e no sentido do bem.

Entendamos que: mostrando-se a creatura humana tão destituida de instinctos necessarios para sua conservação e desenvolvimento, e essencialmente sociavel, precisando de educação até para comer e andar, do contrario seria incapaz talvez de se collocar de pé; tambem se ha de lhe formar desde cêdo a vontade, para que não caia facilmente no peccado, na desordem, como se nada perdesse com isso nem ultrajasse seu Creador e Pae segundo a sua misericordia.

RIO — Outubro de 1937.

—

LIGA CATHOLICA JESUS, MARIA, JOSE', DA PAROCHIA DE AFOGADOS

O director da Liga Catholica Jesus, Maria e José, da parochia de Afogados, está solicitando o comparecimento dos liguistas á reunião mensal que se realizará no proximo domingo, ás 15 horas.

IGREJA DA PENHA

O sr. José Soares Nobrega está convidando os noviços da Ordem 3.ª de São Francisco a comparecerem á reunião mensal a realizar-se no proximo domingo, depois da missa de 7 horas da igreja da Penha.

LEGIÃO CATHOLICA DA BÔA VISTA

Devendo realizar-se no proximo domingo a sessão mensal dessa associação, o seu presidente está convidando, para assistir á mesma, todos os srs. consocios.

Traçados electricos da actividade cardiaca, a serviço do
Gordura Excessiva — Bronchites — Arthrides
Secção de Electrocardiographia do
Instituto de Physiotherapia Duarte Coelho do Hospital Portuguez
a cargo do Dr. Mirabeau Agripino (com cursos de especialização no Rio e em São Paulo)
INFORMAÇÕES PELO PHONE [illegible]

PELOS MUNICIPIOS

CARUARU'

CARUARU', 6 (Do correspondente do DIARIO DE PERNAMBUCO) — Vem repercutindo nesta cidade com grande intensidade o movimento que se opera em todo o paiz contra as manobras communistas. A União Syndical dos Trabalhadores em uma grande reunião, telegraphou, de accordo com todos os syndicatos de operarios, ao presidente Getulio Vargas, ministro do Trabalho e ao commandante da 7.ª Região, hypothecando-lhes solidariedade irrestricta em defesa da paz e da integridade nacionaes. São os seguintes os telegrammas transmittidos:

"Presidente Getulio Vargas, Palacio do Cattete, Rio — União Syndical Caruaruense, Syndicatos Industrias Texteis, Panificadores e Construcção Civil de Caruarú, integrados orientação patriotica ministro Agamemnon Magalhães, em assembléa extraordinaria hoje realizada, vêm hypothecar solidariedade irrestricta a vossencia, combate communismo devastador dos lares e sentimento brasilidade, hora em que bravo Exercito Nacional denuncia trama sinistra contra nossa Patria. — (a) *Teixeira Machado*, presidente União Syndical; *Manoel Santos, presidente* do Syndicato de Industrias Texteis; *João Baptista*, presidente Syndicato Panificadores e *Francisco Oliveira*, presidente Syndicato Construcção Civil."

"Ministro Agamemnon Magalhães, Rio — As classes trabalhadoras de Caruarú acabam telegraphar presidente Getulio Vargas, hypothecando solidariedade irrestricta deante golpe elementos moscovitas desfechar em nosso querido Brasil. Estamos solidarios com vossencia e presidente Getulio Vargas estes dois grandes detentores da confiança do povo brasileiro."

Tambem foi passado um telegramma ao sr. Edgard Fernandes e á Federação das Classes Trabalhadoras scientificando-lhes dessa resolução dos operarios de Caruarú, pondo-se ao lado dos defensores da democracia.

Ao commandante da 7.ª Região foi transmittido o despacho seguinte:

"Commandante 7.ª Região, Recife-Pernambuco — Momento communismo dissolvente pretende encharcar novamente de sangue nossa patria proletariado caruaruense vendo vossencia expoente reacção nacionalista affirma apoio irrestricto movimento salvador Brasil. Nesse sentido classes operarias telegrapharam presidente Getulio Vargas e ministro do Trabalho."

Assignado pelo presidente da União Syndical e presidentes dos tres Syndicatos de operarios.

O MOVIMENTO ENTRE OS GYMNASIANOS — Orientados pelo prof. J. Teixeira Machado Jr. os alumnos do Gymnasio de Caruarú, em data de hontem, telegrapharam ao commandante Azambuja Villanova nos seguintes termos:

"Commandante 7.ª Região, Quartel General, Recife — Gymnasiaes caruaruenses hypothecam vossencia solidariedade movimento collegas capital contra extremismo. Saudações. — (aa) *José Clemente da Silva, Mario Rego, Valdir de Carvalho e Luiz Bezerra Torres*, respectivamente pelo quinto, quarto, terceiro e segundo annos."

Varios syndicatos das classes conservadoras desta cidade juntaram o seu apoio, telegraphando áquellas duas autoridades do paiz no mesmo sentido.

SERVIÇO DE PROMPTO SOCCORRO — Em a nossa ultima correspondencia fizemos referencia ao serviço de prompto soccorro e ambulancia, os quaes, segundo apuramos, achavam-se poucos efficientes.

Sobre o assumpto o prefeito da cidade forneceu-nos os seguintes esclarecimentos:

"O Prompto Soccorro acha-se funccionando regularmente, tendo para isso um enfermeiro. Nos casos de necessidade, então, é chamado um dos medicos da cidade.

Disse-nos s. s. que a retirada do medico effectivo foi u'a medida da economia, justa porque não se faz necessaria a sua permanencia, em vista dos poucos casos que, geralmente, apparecem.

A ambulancia foi suspensa unicamente para concertos, voltando a funccionar por esses dias."

AÇUDE DE TORRES — Já foi encaminhado á Inspectoria das Obras Contra as Seccas o pedido da Prefeitura local para a construcção dum açude no logar denominado Torres.

O referido açude veria beneficiar extraordinariamente uma grande região, indo mesmo represar perto da cidade.

ENERGIA DIURNA — Os jornaes desta cidade publicam ultimamente noticias sobre a possivel installação de energia diurna. A medida, que seria de alcance economico, viria contribuir poderosamente para o progresso da cidade.

A idéa conta com a bôa vontade do prefeito, que vem estudando o caso.

MOVIMENTO POLITICO — A semana transacta, estiveram nesta cidade varios proceres da politica estadual em propaganda. Entre elles, pudemos annotar o deputado João Cleophas.

S. s. esteve em visita a amigos e a politicos em evidencia neste municipio.

CONCURSO BASICO DOS INDUSTRIARIOS — Caruarú contribuiu para o concurso do Instituto dos Industriarios com perto de dez candidatos. Desses, foram approvados, apenas, dois.

SOCIAES — Contractaram-se em casamento o sr. José Ananias, commerciante nesta cidade e a senhorita Odette Oliveira, filha do sr. Jorge Oliveira, agricultor neste municipio.

FALLECIMENTO — Nessa capital aonde fôra a tratamento de sua saude, falleceu a semana passada, a senhorita Natalia Limeira, funccionaria do serviço dagua nesta cidade e muito relacionada.

INAUGURAÇAO DO NOVO EDIFICIO DA UNIAO BENEFICENTE DOS ARTISTAS E PROFISSIONAES DE CARUARU' — Inaugurou-se com grandes solennidades o novo edificio da União Beneficente dos Artistas e Profissionaes de Caruarú. O novo edificio fica situado na rua 13 de Maio, tendo feição completamente moderna.

Foi o seguinte o programma para a inauguração:

A's 5 horas — alvorada, com hasteamento dos pavilhões nacional e social. Salva de 21 tiros; A's 7 horas — missa na matriz em acção de graças com canticos pela Escola Cantorum S. Luiz de Gonzaga, rezada pelo conego Julio Cabral; A's 15 1/2 horas — benção e inauguração do novo predio social, pelo padre Publico Calado, com a presença de autoridades e bandas de musica; De 17 ás 23 horas — Exposição do predio á visita publica; A's 20 horas — sessão magna, onde falaram diversos oradores. Após a sessão foi servido largo serviço de buffet; A's 21 horas — retreta pelas bandas de musica da cidade.

E' actual presidente da União Beneficente o sr. Edgar Bezerra Santos.

BROADCASTING

NA ONDA..

O supplemento musical com gravações da discotheca está peorando. Hontem, irradiaram valsas desinteressantes, sambas sem graça e tangos velhos de Carlos Gardel.

Do programma, só se ouviu uma musica aproveitavel: "A Traviata".

Assim mesmo, a soprano cantava pessimamente.

&

O Radio Club podia instituir um concurso, convidando elementos de ambos os sexos para um "test" no "studio" como está havendo no Rio.

Desse modo, se adquiriam novos cantores, que viriam enriquecer o "cast" da P. R. A. 8.

Porque numa cidade como a nossa, ha muita gente que tem bôa voz e não encontra opportunidade para se fazer ouvir.

&

Os annuncios são muitos. O ouvinte se sentem aborrecidos. Não é somente na estação da P. R. A. 8.

Hontem, ouvi bonitos tangos argentinos. Mas, as estações argentinas são como as nossas. Augmentam cada vez mais o numero de annuncios. — D. T.

—

RADIO CLUB DE PERNAMBUCO

Programma para hoje:

11 horas — Programma do Almoço — Supplemento musical com gravações da discotheca do **Radio Club**. 12.00 — Hora certa — Continuação do Prog. do Almoço — **Speaker:** Mario Mansur. 13.00 — Radio-Educação, a cargo da Escola Normal Official. 15.15 — Programma da Tarde — Gravações seleccionadas. 16.00 — Gravações populares. — **Speaker:** Odette Jordão Silveira. 18.00 — Programma do Jantar — Gravações variadas. 18.45 — HORA DO BRASIL. 19.30 — Programma de Studio — **Speakers:** Abilio Castro e Mario Mansur — Quarto de Hora com Fernando Barretto. 19.45 — Quarto de hora com Silvinha Moreira. 20.00 — Programma da **Pernambuco Tramways**, com o tenor Vicente Cunha e o Quarteto de Saxophones **Ladario Teixeira**. 20.30 — Quarto de hora com a Jazz da PRA-8. 20.45 — Quarto de hora com Dirce Pereira. 21.00 — Quarto de hora com Fernando Barretto. 21.15 — Quarto de hora com Silvinha Moreira. 21.30 — Quarto de hora com o tenor Vicente Cunha. 21.45 — Quarto de hora com Dirce Pereira. 22.00 — Jazz-Programma, com a Jazz da PRA-8. 22.30 — Bôa noite.

Associações

TROÇA PÃO DA TARDE

A directoria da **Troça Pão da Tarde** está avisando que realizará em seu palanque, á avenida Cleto Campello, n.º 1971, no domingo, 10 do corrente, uma grande **matinée**, em homenagem á Companhia Antarctica. Tocará uma **jazz-band** com 8 figuras. Comparecerão representantes da referida empresa e da imprensa. Traje de passeio.

FEDERAÇÃO DOS CONSORCIOS COOPERATIVOS

Esteve reunida hontem a directoria da **Federação dos Consorcios Profissionaes Cooperativos Agro-Pecuarios de Pernambuco.**

O expediente constou do seguinte: **a)** — Relação de emprestimo, ao associados e balancete da **Cooperativa Agro-Pecuaria de Alliança,** do mez de setembro; **b)** — Relação de emprestimo, de associados e balancete **da Cooperativa Agro-Pecuaria de Nazareth,** do mez de setembro; **c)** — Balancete do mez de setembro da **Cooperativa de Cooperativa de Gloria de Goytá; d)** — Relação de emprestimos e balancete do mez de setembro, da **Cooperativa Agro-Pecuaria de Goyanna; e)** — Telegramma ao presidente do Banco do Brasil, solicitando autorização para redesconto de warrantagem; **f)** — Officio ao secretario de Agricultura, acertando medidas sobre a situação da lavoura algodoeira, em consequencia da baixa das cotações.

TATTWA PYTHAGORAS

O **Tattwa Pythagoras,** com séde á rua da Praia n.º 163, 1.º andar, está convidando os esoteristas deste oriente para assistirem uma sessão de assembléa geral, a realizar-se no proximo domingo, ás 15 horas.

8.ª INSPECTORIA REGIONAL DO MINISTERIO DO TRABALHO

A 8.ª Inspectoria egional do Ministerio do Trabalho está convidando todos os persidentes dos syndicatos patronaes e operarios da industria a comparecerem na sua séde, das 13 ás 17 horas, diariamente. Serão tratados assumptos referentes á eleição dos delegados eleitores dos syndicatos profissionaes da industria, para a constituição do Conselho Fiscal do Instituto.

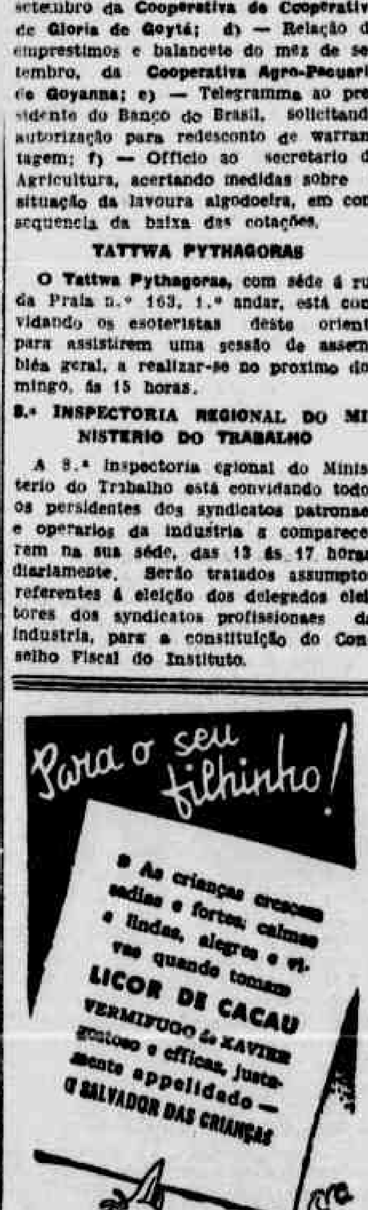

MUNDO DE LUZ E DE SOM

PARQUE

"PINTANDO O SETE"

(Top of the Town)

O que dissemos de "Avenida dos Milhões", pode ser repetido agora de "Top of the Town". Trata-se de uma revista, genero que andava ultimamente bem desmoralisado. E revista de montagem excellente, com um luxo que regala os olhos.

As primeiras partes têm um desenvolvimento arrastado que predispõe o espectador contra o resto. E é pena que assim succeda, porque é depois que "Pintando o sete" entra a justificar o bom acolhimento recebido da critica lá por fóra.

O de mais serio que elle contem é o soffrimento daquella maravilhosa Gertrude Niesen, tão bem apanhada nuns "close-ups" magnificos, e que canta de forma extraordinaria as mais bellas canções do film.

O resto é uma sequencia de bôas piadas, com Henri fazendo um divertido typo classico de regente de orchestra, os tres marinheiros bem superiores aos dois grupos de irmãos que a gente já conhece de sobra. (os camelos e principalmente "Os barqueiros do Volga" são "bolas" das melhores que o cinema já nos deu). Ella Logan e outros nomes que não destoam do conjuncto.

A direcção é Ralph Murphy e satisfaz. — L.

—

ROYAL

"DRAGORE, O PHANTASMA"

(The Ghoul)

Temos assistido algumas producções da Gaumont até bem razoaveis. "The Ghoul" porém só pode mesmo ser assistida pelos "fans" mais impenitentes de Boris Karloff.

Nem pelo titulo se salva, pois, como observou o collega M. L. R., o Dragore que apparece em scena não é o Karloff e não tem nada de phantasma.

A acção decorre em interiores convencionaes, os personagens se mostram irritantemente mysteriosos e o "fog" condimo acompanha a "camera" sempre que a historia precisa de ambiente ao ar livre. E não apparece um nome digno de ser destacado.

CARTAZ DO DIA

PARQUE — "Pintando o sete" da Nova Universal, com Doris Nolan.

MODERNO — "Rainha do Patim" da 20th Century Fox, com Sonja Henie.

ROYAL — "Caçador branco", da 20th Century Fox, com Warner Baxter.

POLYTHEAMA — Hoje e amanhã — "Surprezas do destino".

IDEAL — "A filha do saltimbanco", com W. C. Fields.

S. JOSE' — "Aconteceu numa tarde chuvosa", da United, com Ida Lupino.

ENCRUZILHADA — "Peccados dos homens", da 20th Century Fox, com Jean Hersholt.

CASA FORTE — Amanhã e domingo — "Batuta da alegria", da Metro.

STO. AMARO — "Salteador do Arizona", com Lane Chandler, e "Momentos de amargura", da 20th Century Fox.

EDEN — "Senda sangrenta" da Columbia, com Buck Jones, e "A mulher triumpha", da Warner First, com Joan Blondell.

PINA — "Parada das ruivas", da 20th Century Fox, com Joan Blondell, e "A lei do gatilho", da Radial, com Job Wayne.

CINE OLINDA (Olinda) — Amanhã e domingo — "O anjo do pharol", da 20th Century Fox, com Shirley Temple.

ELDORADO — "Neurasthenia de arromba", da Nova Universal, com Edward Everett Horton.

CORDEIRO — "O segredo de Charlie Chan", da Fox, com Warner Oland.

REAL — "Acima das nuvens" e "Phantasma do desfiladeiro" com Ken Maynard.

SERVIÇO PUBLICO

GOVERNO DO ESTADO

O governador do Estado assignou hontem os seguintes actos:

concedendo a Edson Vasco de Lima, guarda civil de 2ª classe, seis mezes de licença, em prorogação, com todos os vencimentos, de accordo com a lei n. 246, de 9 de dezembro de 1936;

a José Guedes de Lima, guarda civil de 2ª classe, sessenta dias de licença, em prorogação, com um terço dos vencimentos, de accordo com a lei;

a José de Britto Areias, guarda civil de 1ª classe, seis mezes de licença especial, com todos os vencimentos, de accordo com a lei n. 246, de 9 de dezembro de 1936;

a José Nunes Ribeiro, 2º escripturario da Secretaria da Segurança Publica, seis mezes de licença especial, com todos os vencimentos, na forma da lei n. 246, correspondente ao primeiro decennio de exercicio;

a Agostinho Alves da Silva, 1º escripturario da Secretaria da Segurança Publica, seis mezes de licença, com todos os vencimentos, de accordo com o artigo 21, da lei n. 246, de 9 de dezembro de 1936;

a Christovam Breckenfeld Vieira da Silva, 1º escripturario da Secretaria da Segurança Publica, a partir de 2 de setembro p. passado, a gratificação extraordinaria de 20 % sobre os seus vencimentos, nos termos da lei 254, de 30 de agosto, visto contar mais de vinte e cinco annos de effectivo exercicio;

reformando o soldado do 2º Batalhão da Brigada Militar, José Pereira de Mello, de conformidade com a lei n. 1381, de 31 de maio de 1919, visto contar mais de dez annos de effectivo exercicio e se encontrar physicamente incapaz de continuar a servir:

o soldado do 1º Batalhão da mesma Brigada, Severino Trajano de Lima, de conformidade com o artigo 3º da lei n. 182, de 25 de novembro de 1936;

dispensando a professora Judith de Menezes Rosas, da cadeira n. 135, terceira entrancia, da séde do municipio de Morenos, da commissão que vinha exercendo no 7º districto escolar da capital, transferindo-a daquella cadeira para a de n. 194, primeira entrancia, nocturna, localizada no Grupo Escolar Sigismundo Gonçalves, em Olinda, presentemente vaga, em virtude da nomeação da professora Amerina Diniz Barreto para uma cadeira de quarta entrancia;

nomeando a professora Amerina Diniz Barreto, approvada em primeiro logar no concurso ultimamente procedido, para reger a cadeira n. 172, quarta entrancia, localizada no Grupo Escolar Silva Jardim, na capital, ficando dispensada da de n. 194, primeira entrancia, nocturna, e localizada no Grupo Escolar Sigismundo Gonçalves, em Olinda;

approvando o concurso para professores de quarta entrancia, já publicado no Diario do Estado, cabendo á Secretaria do Interior proceder, para os effeitos do art. 21 do Regulamento baixado com o acto n. 1319, de 7 de agosto ultimo, dentro de oito dias.

SECRETARIA DO INTERIOR

O secretario do Interior assignou hontem a seguinte portaria:

removendo a professora Osminia Pereira da Silva da cadeira n. 172, quarta entrancia, do Grupo Escolar Silva Jardim, para a de n. 185, igual entrancia, localizada na Escola Pinto Damaso, presentemente vaga.

SECRETARIA DA SEGURANÇA PUBLICA

O secretario da Segurança Publica assignou as seguintes portarias:

suspendendo por vinte e por quinze dias, respectivamente, os investigadores de policia de 3ª classe n. 57 e addido n. 206, por terem perturbado a ordem em uma casa de diversões desta cidade, fazendo uso em excesso de bebidas alcoolicas;

exonerando, a pedido, do cargo de commissario de policia do 1º districto (cidade) do municipio de Morenos, o cidadão José Daniel Cabral;

o cabo da Brigada Militar, Severino Justino da Silva, do cargo de commissario de policia do 4º districto (Cimbres) do municipio de Pesqueira, e nomeando-o para igual cargo no 1º districto (cidade) do municipio do Amaragy, em substituição ao cidadão Ismael Coelho de Araujo, que fica exonerado, a pedido;

nomeando o cabo da Brigada Militar, Francisco Pereira da Silva e o cidadão Alfredo Avelino de Medeiros, para exercerem os cargos de commissario de policia dos districtos Leopoldina e Mucambos, do municipio de Granito, respectivamente, actualmente vagos;

concedendo a Antonio Ferreira de Mello Sobrinho, escrivão de policia da capital, servindo actualmente nas Delegacias Auxiliares, dez dias de ferias regulamentares, correspondentes ás do corrente anno.

DEPARTAMENTO GERAL DAS MUNICIPALIDADES

Foi iniciada a organização do numero do Boletim do D. G. M., referente ao mez de setembro ultimo.

— Estão sendo submettidos á revisão technica os orçamentos municipaes para 1938.

SERVIÇO DA PRODUCÇÃO ANIMAL

O Serviço da Producção Animal está avisando aos interessados que a concorrencia administrativa, que vem sendo publicada no Diario do Estado, para fornecimento de 12.000 kilos de clorato de calcio, será encerrada no dia 18 do corrente, ás 16 horas e não no dia 8 como, por engano, foi publicado.

JUNTA MEDICA

A Junta Medica do Estado está convidando a comparecerem hoje, ás 14 horas, ao Departamento de Saude Publica, os seguintes requerentes:

Adelino José da Silva, Alfredo Silva, Aurora da Costa Gomes, Astrogilda Rocha Lima, Abrahão Francisco Brandão, Djalma Soares Raposo, Edwaldo Correia Lima, Germano Agostinho Ramos, Izabel Moreira Guedes, Irene Chagas da Silva, João Alves da Silva, Joaquim Claudio de Souza, José Menezes Cavalcanti, José Monteiro de Almeida, Josepha de Mello Correia Lima, Laurindo Rocha Millo, Lucia Magdalena de Barros Barreto Guimarães, Manoel Amaro Fernandes, Manoel José de Souza, Manoela Josepha da Silva, Maria Eliza Cavalcanti de Albuquerque, Posidonio Nunes da Silva, Severino Rozendo, Thereza de Araujo Cavalcanti e Victorino Alves da Trindade.

PAGAMENTO NO THESOURO DO ESTADO

O Thesouro do Estado pagará hoje, ao 7º dia util: Departamento de Saude Publica, Professoras substitutas da Escola de Aperfeiçoamento e Preventorio Bruno Viloso.

MONTE PIO — O Monte Pio pagará hoje aos pensionistas inscriptos ás fls. 301 a 400, mediante attestado.

PAGAMENTO DE JUROS DE APOLICES

O Thesouro pagará hoje, de 9 ás 11 horas, aos possuidores inscriptos de 511 a 525.

O possuidor que deixar de comparecer á chamada só receberá os seus juros depois do pagamento do ultimo inscripto.

O regresso do Orpheão da Brigada

SERA' AMANHA, PELO "ALMIRANTE JACEGUAY"

O commando geral da Brigada Militar está convidando ás autoridades e ao povo em geral para assistirem a chegada do Orpheão da Brigada que viaja, de regresso do sul do paiz, a bordo do **Almirante Jaceguay,** esperado amanhã, nesta capital.

HA UM SECULO

Domingo, o DIARIO DE PERNAMBUCO não circulou em 8 de outubro de 1837.

Movimento Syndical

SYNDICATO DOS ENGENHEIROS

A directoria desse syndicato se reunirá hoje, na sua séde, na sala 18 do edificio do **Jornal do Commercio,** ás 15 horas.

MUTILADO

SEGUNDA-FEIRA E POR TODA A SEMANA NO **PARQUE**

QUANDO uma mulher ama sinceramente, não ha força humana que impeça os seus impetos de amor!

ROBERT TAYLOR
BARBARA STANWYCK
e VICTOR MAC LAGLEN em

A FORÇA DO CORAÇÃO

Um emocionante drama de corações heroicos, relembrando o esplendor da epoca mais dramatica da historia americana!...

HOJE no **MODERNO**

— Soirée ás 19 e 21 horas —

HOJE no **PARQUE**

— Soirée ás 19 e 21 horas —

DORIS NOLAN
GEORGE MURPHY
GERTRUDES NIESEN
e HUG HERBERT em

PINTANDO O SETE

Um deslumbrante film musical da NOVA UNIVERSAL
Complementos: — O DIA DA RAÇA (Nacional D. F. B.)
FOX MOVIETONE NEWS 19 x 104 (Jornal)

THEATRO

TOUPT DA BOA VONTADE

Amanhã ás 20 horas e 30 minutos, no Cine Theatro Olinda (Feitosa) realizará o seu 1º. espectaculo o novo conjuncto theatral "Troupe da Boa Vontade", composto de amadores residentes naquelle suburbio, com a comedia em 3 actos: "A Cara do Pai".

Na terça feira á noite, haverá 2º. espectaculo com a comedia: "Sobrinho do Papá".

Toda creança deve ler o seu jornal, que é o GURY, o supplemento infantil das quartas-feiras do DIARIO DE PERNAMBUCO

A "FESTA DO ALGODÃO"

DEMONSTRAÇÕES PRATICAS EM GLORIA DE GOYTÁ — A ESCOLHA DA RAINHA

Approxima-se o dia da realização da "Festa do Algodão", iniciativa que vem despertando o maior interesse.

Conforme o programma organizado, haverá, no campo de sementes de Gloria de Goytá, uma serie de demonstrações de caracter pratico sobre a lavoura, a cargo de technicos do Serviço do Fomento do Algodão.

A festividade será presidida pelo governador do Estado, que por occasião do inicio da mesma pronunciará algumas palavras alluslvas.

No decorrer da festa, será eleita a sua rainha para 1937 e bem assim será conferido um premio á senhorita que alcançar o primeiro logar na operação da colheita.

Os premios se acham expostos na Casa Bijou, á rua Nova, 229.

O Serviço do Fomento do Algodão está renovando o convite á imprensa para assistir á "Festa do Algodão" e communica que haverá transporte para os representantes dos jornaes.

A MULHER E O LAR

CUIDE DE SEUS PÉS

Caminhar é um optimo exercicio e um tonico perfeito e, consequentemente, um grande auxiliar da belleza. E' preciso, todavia, que se saiba caminhar, que se o faça em postura correcta. Do contrario, será contraproducente.

Quando se está parada, os pés devem estar parallelos, os musculos abdominaes retrahidos, os hombros, pés, eliminando os males que os possam affectar.

Felizmente, os sapatos reunem hoje a pratica á esthetica. E o conforto dos pés depende quasi que exclusivamente dos sapatos.

Além das visitas quinzenaes ou mensaes á pedicura, póde-se fazer muito em beneficio dos pés. Quando se toma banho, por exemplo.

O primeiro, deve ser feito quando ainda se está na agua da banheira. E' bom para os "tornezellos grossos" e para os debeis: Fica-se com os pés estirados e collocados de modo a parecerem "pés de pomba."

Depois, vira-se os tornezellos para fóra, forçando trazer as pontas dos pés quando fôr possivel.

Esmagado pelo caminhão

O caminhão 4396, de propriedade do sr. Samuel Cunha, viajava entre Bezerros e Gravatá, esta semana, quando ao passar pela Volta do Rio atropelou o menino Nilson Bezerra da Silva, com 3 annos de edade, filho do agricultor Manoel Francisco Bezerra.

A criança soffreu esmagamento do craneo e teve morte instantanea.

DA PARAHYBA

A policia pernambucana pediu a prisão de uma jovem da sociedade joãopessoense — Posto em liberdade — Uma nota official

JOÃO PESSÔA, 7 (D. P.) — Sabbado passado, o chefe de policia da Parahyba recebeu do delegado da Ordem Social de Recife, o seguinte radiogramma:

"Recife, 2 — Dr. chefe de policia João Pessôa — Peço prender sôpa ahi 18 horas Odette Silveira ou Pinto. (a) *Ramos Teixeira*, pelo delegado de Ordem Social."

Isto posto, a policia agiu sem mais delongas. Entretanto, as diligencias não surtiram o effeito desejado. Novas informações foram pedidas á policia pernambucana e, em resposta, o delegado do 2º districto desta cidade recebeu o seguinte despacho:

"Recife, 3 — Delegado 2.º districto, João Pessôa — Respostа vosso radiogramma informo-vos não ser Odette Silveira pessoa procuramos e sim Adhilide Pinto, funccionaria Singer, perigoso elemento extremista, ligação Partido Communista recentemente chegado do sul. Saudações (a) *Erasmo Peixoto*, delegado Ordem Social."

Em vista disso, a policia em diligencia deteve a senhorita Adhilide Pinto, elemento de destaque em nosso meio social, que logo depois se transportou para Recife em companhia do seu genitor.

Ante-hontem, porém, a senhorita Adhilide Pinto regressou a esta cidade, onde se encontra sem soffrer o menor constrangimento.

Afim de evitar explorações em torno da acção da policia parahybana, foi publicada hoje, no orgão official do Estado, uma nota sobre o caso, onde se adeanta que aquella resolução da policia foi executada unicamente em attenção a uma solicitação do delegado da Ordem Social de Pernambuco.

A "CAMPANHA DA SOLIDARIEDADE" EM CAMPINA GRANDE

JOÃO PESSÔA, 7 (D. P.) — Vem alcançando exito a "Campanha da Solidariedade", em Campina Grande, promovida pela sra. Eunice Weaver, presidente da Federação das Sociedades de Assistencia aos Lazaros.

Até hontem, á tarde, já attingia á quantia de 14 contos de réis, o resultado financeiro do movimento pró-lazaros naquella importante cidade parahyana.

AUXILIO AO HOSPITAL REGIONAL DE CAJAZEIRAS

JOÃO PESSÔA, 7 (D. P.) — O governador do Estado, em decreto de hoje, autorizou a abertura de um credito de 120:000$000 de auxilio ás despezas decorrentes da acquisição da apparelhagem technica para o Hospital Regional de Cajazeiras.

UMA EMBAIXADA DO "CENTRO ESTUDANTIL CEARENSE"

JOÃO PESSÔA, 7 (D P.) — Convidado pelo "Centro Estudantil Parahybano" para tomar parte nas festas commemorativas ao seu segundo anniversario, o "Centro Estudantil Cearense" enviou a esta cidade uma representação composta dos estudantes Ernesto Pedroso dos Santos, Vinicius Monteiro e Raymundo Rocha.

A DIRECÇÃO DA CADEIA PUBLICA

JOÃO PESSÔA, 7 (D. P.) — Assumiu, hontem, as funcções de director da cadeia publica, o sr. Durval de Albuquerque.

CONTRA OS BOATEIROS

JOÃO PESSÔA 7 (D P.) — A policia determinou energica repressão aos boateiros que, aproveitando-se da situação creada pelo estado de guerra, procuram estabelecer um ambiente de prevenção contra as autoridades policiaes.

ELEITA A NOVA DIRECTORIA DO CENTRO ESTUDANTIL PARAHYBANO

JOÃO PESSÔA, 7 (D. P.) — Realizou-se hontem a apuração da ultima secção eleitoral do Centro Estudantil Parahybano. Foi o seguinte o resultado final das eleições da nova directoria: presidente, Eugenio Oliveira, reeleito; vice-edito, Celso Monteiro Furtado; 1.º secretario, Moacyr Medeiros; 2.º secretario, Anthenor de França; orador, Genival Santos; vice-orador, Waldemar Leite; thesoureiro geral, Manoel Quinidio Sobrinho; 1.º adjuncto, Ivantida Botelho e 2.º adjuncto, Judith Ferreira de Medeiros.

A posse será logar no proximo dia 9, sabbado.

DE ALAGÔAS

O novo commandante da guarda-civil

MACEIO', 7 (D. P.) — Assumiu, hontem, o commando da guarda civil deste Estado, o major Antonio Pantaleão da Silva.

ROTARY CLUB DE MACEIO'

MACEIO', 7 (D. P.) — A sessão de hontem no Rotary Club desta cidade foi dedicada ao anniversario da Republica Portugueza.

A proxima reunião será consagrada ao *Dia da Creança* e falará durante a mesma a dra. Lily Lages.

MACEIO', 6 (Da Succursal do DIARIO DE PERNAMBUCO) — Encontra-se nesta capital, vindo do municipio de São Braz, o lavrador Ladislau José Gregorio, proprietario do sitio "Mocambo" naquelle municipio, onde reside.

Ha cerca de tres mezes aquelle senhor foi atacado e roubado alta madrugada, por cinco bandidos que levaram perto de quinze contos de réis.

Avisada a policia, esta prendeu o bandido *Maninho*, chefe do bando, que denunciou tres pessoas innocentes no attentado.

Presas as tres pessoas, foi constatada a inculpabilidade das mesmas depois de terem soffrido diversas surras para confessar.

Conduzido o autor do roubo para Santanna do Ipanema, este conseguiu fugir na localidade de Lagôa da Canoa.

Postos em liberdade os tres accusados innocentes, estes processaram-o sr. Ladislau Gregorio que teve de pagar, após dias de prisão, a quantia de tres contos de réis, pena que lhe foi imposta por crime de injuria.

Deante disso, o pobre agricultor veio a Maceió se valer das autoridades para que deem uma resolução menos prejudicial á situação difficil em que se acha.

AS OBRAS DO PORTO DE JARAGUÁ — Esteve no escriptorio da companhia Geobra uma commissão de directores da Associação Commercial que pediu em nome do povo de Alagôas, um augmento de 200 metros no molhe de atracamento do nosso porto em construcção.

O sr. Orlando Marques, engenheiro director das obras, pronunciou um discurso agradecendo a visita e terminou declarando que a Geobra não pouparia esforços no sentido de corresponder á expectativa do publico alagoano.

Dentro de poucos dias, a direcção daquella companhia promoverá o augmento que hora pleiteamos.

II Festa da Mocidade

Continuam os preparativos para a realização do certamen de dezembro proximo

Os preparativos da 2ª Festa da Mocidade, que os universitarios pernambucanos vão realizar em dezembro, no Jardim 13 de Maio, em beneficio da Casa dos Estudantes, proseguem activamente.

A directoria da C. E. está tomando todas as providencias para que os festejos obtenham exito.

Alem do apoio dos poderes publicos, a imprensa recifense e o Radio Club vêm acolhendo com sympathia a iniciativa dos estudantes.

O prefeito [illegible]ereira Borges attendeu, tambem, os favores pedidos á municipalidade.

Identica attitude teve o capitão Frederico Mindello, secretario da Segurança Publica.

Os promotores da 2ª Festa da Mocidade visam com sua realização, obter os meios financeiros para continuar a execução do programma da C. E. P. de assistencia ao estudante pobre.

O THEATRO E O CASINO

O Theatro da Festa da Mocidade, cujo projecto está em via de execução, será uma das attracções das festas de dezembro. Alem de accommodações para o publico, o palco, de grandes dimensões, será servido por reflectores de varias cores.

A decoração, que será inspirada em motivos modernos, terá como executante o artista pernambucano Heitor Feijó.

O casino funccionará em pavilhão construido de accordo com o projecto, ora em elaboração, na Directoria de Architectura e Urbanismo do Estado.

Em torno do dancing, que será revestido de taco de madeira, serão localizadas as mesas e os serviços de bar.

A decoração e o estylo do pavilhão destinado ao Casino serão tambem modernos.

Actuarão os melhores conjunctos musicaes desta capital: Bando Academico, Jazz Amadores do Recife, Bando Universitario e Grupo Pernambucano — que executarão as ultimas novidades em muricas do paiz e do estrangeiro.

— Quaesquer assumptos relativos á Festa da Mocidade podem ser tratados com o commissario geral, academico Gaspar Regueira Costa, presidente da C. E. P., ou com os academicos Luiz Castro de Souza, Maurilio Bruno, Uraclio Marques e Reynaldo Maia, encarregados, respectivamente, das Commissões de Finanças, Expediente e Propaganda, Social e Organização do Programma, á rua do Hospicio, 333, phone 3083.

FACTOS DIVERSOS

AGGRESSÃO EM IPOJUCA

No povoado Olinda, do municipio de Ipojuca, um commissario de policia desarmou um operario. A turma de trabalhadores de que elle fazia parte, em vista disso resolveu aggredir o policial. Este e um companheiro reagiram, motivando a fuga dos aggressores.

No dia seguinte o chefe da turma, Leovigildo Campos de Andrade, que tomou parte no occorrido, foi preso.

Summario da imprensa

A NOVELLA — Está em circulação o n. 12 da *A Novella*, editada pelo Livraria do Globo, de Porto Alegre. Insere o seguinte summario: *O Hotel assombrado* por Wilkie Collins; *O bramane, o fantasma e o ladrão*, do sanscrito; *O Horla*, por Guy de Maupassant; *O Coração revelador*, por Edgar Allan Poe; *A garra de macaco*, por W. W. Jacobs; *A historia de Ming-y*, por Denis Kent; *O retrato prophetico*, por Giovanni Papini; *O Castello de Ersitten*, por Hoffmann; *O pesadelo universal*, por René-Fulop Miller; Livros em revista.

A capa deste numero é de João Fahrion e as illustrações do romance principal de Lyon Ward.

O MENOR annuncio no MELHOR jornal imprime no MAIOR reclame.

Todos os Sports

Federação Pernambucana de Desportos

Departamento de Desportos Terrestres

1.a MELHOR DE TREZ DO CAMPEONATO JUVENIL DE FOOT-BALL — O director deste Departamento chama a attenção dos clubs interessados para a observancia do artigo 43 do regulamento em vigor.

"Quando uma partida for interrompida e tiver de ser reiniciada noutro dia, os teams poderão ter qualquer composição, respeitadas as disposições do artigo 40 e seu paragrapho Unico e artigo 41, bem como não poderão tomar parte por qualquer dos disputantes, jogadores inscriptos posteriormente ao primeiro encontro nem aquelles que tenham participado em outra prova no dia da suspensão do jogo".

Os artigos citados nas disposições acima, estão assim redigidos: "Artigo 40 — Durante o match official, cada quadro poderá substituir até trez jogadores, não podendo ser substituido mais de um jogador no segundo meio tempo, não se incluindo o intervallo entre os meios tempos como parte integrante de qualquer delles. Paragrapho Unico — O jogador substituido por qualquer motivo, não voltará a jogar no mesmo match. Artigo 41 — O quadro que iniciar uma partida com menos do numero maximo de jogadores, terminará a mesma sem augmentar o referido numero de jogadores, podendo ser feitas substituições de accordo com o estabelecido no artigo.

Esse Departamento considera impedidos de tomarem parte na disputa dos 18 minutos restantes da "1.a melhor de trez" do campeonato juvenil os jogadores Fernando Metra Lins, do S. C. do Recife e Romildo Gonçalves Lima, do Santa Cruz F. C., titulos, de accordo com o juiz da pugna, como expulsos de campo, por medida disciplinar.

CHEGA AO RIO O EX-CAPITÃO TRIFINO CORREIA

RIO, 7 (A. M.) — Chegou, hoje, pelo Cliper da carreira, escoltado por officiaes do 3.º R. M. o ex-capitão Trifino Correia.

Ao desembarcar foi immediatamente conduzido para a casa de correcção.

CLICHÉS
PHOTOGRAVURAS
ZINCOGRAVURAS
TRICHROMIAS DOUBLÉS
preferem as officinas do
DIARIO DE PERNAMBUCO

MUTILADO

Segundo estamos informados não é certa ainda a presença do "Central" no jogo de domingo. Tudo depende da resolução da sua directoria hoje á noite

DIARIO DE PERNAMBUCO
Todos os Sports

OS DOIS JOGOS DE DOMINGO DO CAMPEONATO PERNAMBUCANO DE FOOT-BALL

Nautico x America — Central x Sport

Zé de Nane, que vae compor a linha do "Central" contra o "Sport"

Duas partidas do campeonato pernambucano de foot-ball estão marcadas para o proximo domingo. Tal facto deixa muito a desejar quanto assistencia e, concomitantemente, quanto á economia dos dois embates. Acha-se naturalmente provado ante a deficiencia de espectadores que a designação de dois jogos aos domingos não satisfaz e deveria ser evitada.

Perdem os clubs e a assistencia. O publico vae a campo apenas nos grandes jogos porque é de um certo modo compensado dos incommodos que decorrem da deficiencia dos nossos campos de desportos.

De modo que, num domingo como o que se approxima, com duas partidas entre 4 clubs a assistencia vae ser diminuida porque os torcedores do **Nautico** e do **America** que poderiam torcer respectivamente pelo **Central** e pelo **Sport**, vão ficar no outro campo vendo o jogo destes dois clubs. O mesmo acontece entre os torcedores do **Sport** e do **Central** que em vez de irem ao campo do **Sport**, torcer pelo **America** e pelo **Nautico**, respectivamente, ficam no outro campo.

De accordo com a resenha dos despachos da **Federação**, sabe-se que o **Central** requereu o adiamento do jogo e foi desattendido porque o **Sport** não concordou. Neste caso, o rubro-negro tão interessado no objectivo financeiro para maior desenvolvimento dos trabalhos do seu estadio preferiu o aspecto technico, pela presumpção de que o **Central** teria de jogar desfalcado de alguns dos seus bons elementos, com a suspensão, por certo, a ser imposta pela **F. P. D.** Mas, se o **Central** entender, evitará de jogar desfalcado. A lei lhe offerece meios. Aliás, no caso em apreço, parece-nos que outra cousa não deverá fazer porque nenhum prejuizo poderia advir ao **Sport** na transferencia do jogo; de modo que a recusa, deverá servir de estimulo aos rapazes do **Central**.

O jogo entre **Nautico** e **America** está despertando interesse.

Preparam-se para a luta os dois quadros. Entretanto, o **Nautico** é o favorito.

Vae esse jogo ter logar no campo da ilha do Retiro. Chamou-o o **Nautico** que assim tem opportunidade de conhecer tal campo e se preparar para o grande jogo com o **Sport**.

A peleja entre o **Central** e o **Sport** vae ter logar no campo da Jaqueira.

Auspicia-se interessante o embate, maximé si os rapazes do alvi-negro caruaruense quizerem responder ao **Sport** o sacrificio que lhe foi imposto no primeiro turno.

Aliás [illegible] deveriam fazer. Contra o **Central** ha uma conspiração que precisa de ser combatida. Ha um grande interesse em desarticulal-o para conquista de jogadores. E o **Central**, que tem independencia moral e financeira que não vive de favores, precisa reagir e ao mesmo tempo repellir os seus falsos amigos.

E' tempo de rasgar as mascaras dos seus inimigos.

Para os dois jogos foram tomadas as seguintes deliberações pela mentora:

NAUTICO x AMERICA

Campo do **Sport Club do Recife.**

Juiz dos 1os. quadros: Alonso Rodrigues.

Juiz dos 2os. quadros: Leon Markman.

Delegado e chronometrista: Osmar Bastos.

Medico assistente: dr. Fernando Wanderley.

Horario: 2os. quadros, 13.30 e 1os. quadros, 15.20, ambos com 10 minutos de tolerancia.

CENTRAL x SPORT

Campo do **Tramways S. Club.**

Juiz dos 1os. quadros: Argemiro Felix.

Juiz dos 2os. quadros: João Baptista da Conceição.

Delegado e chronometrista: Reginaldo Toledo do **Santa Cruz.**

Medico assistente: dr. Lalor Motta.

Horario — 2os. quadros, 13.30 e 1os. quadros, 15.20, ambos com 10 minutos de tolerancia.

Salsinha, o zagueiro nº 1 do "Nautico"

MULHERES JOGADORAS DE BOX

RIO, 7 (A. M.) — A bordo do **Campana**, que passou aqui a caminho de Buenos Aires, viaja uma interessante equipe **de sportwemen** ao jobo de box.

Esse team excentrico compõe-se de dez fortes senhoritas, de nacionalidade austrica. O manager Peiter Stepnag, que as conduz e treina, foi, durante alguns annos, o campeão de box de Europa Central.

O conjunto está constituido do modo seguinte: Franziska Lowa, Vera Valeresca, Hermine Kerobe, Marsenha Morcara, Helena Guit, Beri Lagati, Gisa Boransisoni, Langa Scholft e Maria Kraça.

Marsenha Macava é campeã de peso penna; Helena Guit e Maria Kraça pertencem á classe dos meios pesados.

O team de box feminino estará no Rio no proximo mez, depois de se exhibir em Buenos Aires e Montevidéo.

Falando ; reportagem declararam ellas que estão anciosas para encontrar, na America do Sul, adversarias valorosas, iguaes á que já derrotaram, em Londres e nos Estados Unidos.

CAMPEONATO INFANTIL DE FOOT-BALL CLUB

Encontrar-se-ão domingo proximo a tarde e no campo do veterano, o **Cacique** e o **Jutlandia.**

O presidente dessa **Federação** faz sciente ao publico que o jogo deixou de se realizar por motivo do **Cacique** pedir transferencia do dia.

Providencias tomadas:

Juiz: Augusto Figueira. Chronometrista: Gerson Medeiros. Horario: 15 horas em ponto sem tolerancia. Campo do club, Nautico.

AMERICA FOOT-BALL CLUB

SECÇÃO DE BASKET-BALL

Para um treino a realizar-se hoje á noite na quadra do **Club Nautico Capibaribe** entre os 1os. e 2os. quadros desse club e do **America Football Club**, a direcção technica deste ultimo, encarece o comparecimento ás 19 horas no campo da Avenida Malaquias, de todos os jogadores e muito especialmente dos seguintes:

Methodio — Felippe — Danilo — Fernando Cruz — Luiz Octavio — Virginio — Eusebio — Newton — Loyo — Abelardo — Celio — Costa — Ivan — Johnson — Fernando Cabral — Fernando III — Djalma — Vadinho — João — Casado e Albano.

SANTA CRUZ FOOT-BALL CLUB

A direcção technica do **Santa Cruz** está pedindo o comparecimento dos jogadores dos 1.º e 2.º quadros e respectivas reservas, para um treino, no campo do **America** á avenida Malaquias no domingo, ás 7 e meia horas.

CENTRO ATHLETICO DA ENCRUZILHADA x INDEPENDENCIA FOOT-BALL CLUB

JUVENIS

Realiza-se no proximo domingo pelas 8 horas no campo do **Santa Cruz**, na Encruzilhada, um match amistoso entre o C. A. E. e o Independencia.

O Centro A. Encruzilhada que está invicto e com 22 victorias espera mais uma vez subrepujar o seu adversario.

REPUBLICA x HUMAYTA'

(CAMPEONATO)

Para o encontro com o **Humayta**, o quadro azulino formará na seguinte escala:

1º TEAM — Luiz, Avião, Renato, Pedrosa, Popó, Natinho, Jayme, Pontual, Felix, Cavalcanti, Santo.

2º TEAM — Luiz, Aranha, Carlinho, Vasconcellos, Courado, Barretto, Lalá, Rocha, Almeida, Sebastião e Clovis.

GOYAZ x 13.200 SPORT CLUB

Devendo realizar-se no proximo dia 10 do corrente mez, uma partida amistosa entre as equipes acima, o director do 13.200 **Sport Club**, pede o comparecimento dos jogadores abaixo escalados ás 13 horas em sua séde social:

1º QUADRO — Maru', Moacyr, Guabera I, Ferraz, Enedino, Guabera II, Zémaria, Frajola, Maturano, Virgilio, Pedrinho.

Reservas: Emygdio, Caseca e Jorge.

2º QUADRO — Bebé, Jorge, Tenorio, Jaboatão, 33, Ulysses, Sapateiro, Sergio, Eronildes, Biruta e Alfredo.

Reservas: Ramiro, Donça e Edgard.

ONZE SPORT CLUB x VASCO DA GAMA SPORT CLUB

Medirão forças no proximo domingo, os clubs acima. O encontro será no campo do Onze que está com o seu quadro em forma.

INDISCIPLINA E MÁ VONTADE

As causas da punição de Domingos pelo Boca, segundo declara um veterano do club portenho

DOMINGOS

SANTOS — Passou hontem pelo nosso porto, o **sportman** Enrique Fernandez, commerciante argentino e ha duas decadas associado do **Boca Juniors.**

O distinctivo azul ouro com as iniciaes C. A. B. J., que trazia á lapella, denunciou-o ao reporter.

Após as apresentações cordiaes, abordamos o **caso** Domingos da Guia.

Enrique Fernandez, com clareza, abordou o assumpto, dizendo-nos:

— Domingos da Guia é um **crack** que custa uma verdadeira fortuna ao **Boca Juniors.** Só pela assignatura do contracto recebeu aquelle **footballer** 15 mil pesos, ou seja, setenta e cinco contos em moeda brasileira.

Ganhava mais de 600 pesos mensaes, somma que incluidos os premios e outras vantagens, ascende a mil pesos por mez.

Num anno, entre as luvas, ordenados e premios, o **Boca Juniors** gastou mais de 100 contos com Domingos e, por isso, pode exigir algo desse jogador.

Ultimamente, era manifesta a má vontade de Da Guia, que dava a impressão de estar jogando propositalmente mal. Faltava aos exercicios e mal preparado physicamente, não podia render grande coisa e, além de tudo, se esforçava para jogar abaixo das suas possibilidades. No jogo com o **Gimnasia y Esgrima**, que perdemos por 2 a 1, Domingos fez coisas incriveis e de certa feita, segurou a bola com as mãos, sem a menor necessidade, dentro da area. Do penal correspondente nasceu o tento que derrotou o **Boca.** Convenhamos, Domingos não estava agindo correctamente e parecia que queria soffrer uma forte punição para poder se afastar do club. Não sei quaes eram as intenções do jogador brasileiro, que com as suas ultimas attitudes desgostava profundamente os socios e os dirigentes do meu club. Apezar de tudo, Domingos ainda é estimado e admirado, principalmente pelos seus companheiros que procuram auxilial-o. Ha poucos dias, foi entregue á mesa directiva do **Boca Juniors** um pedido assignado por todos os jogadores, pedindo a relevação da suspensão e o levantamento da multa que fôra applicada a Domingos. Não sei o que resolverá a suprema direcção do **Boca Juniors**, mas era grande o desgosto que causava Domingos.

APRECIAÇÕES SOBRE O FOOT-BALL DO URUGUAY

PORTO ALEGRE, 7 (Agencia Nacional) — Artigas Perez, o consagrado meia-direita cruzeirista, encontra-se em Porto Alegre, de regresso da capital uruguaya, onde esteve fazendo uma estação de repouso.

Artigas devia ter muita coisa a contar, recem-chegado de Montevidéo, foi interrogado por um reporter:

— Como vae, Cardeal?

— Cardeal está assombrando em Montevidéo. A sua actuação como "centro-avante" do Nacional tem sido excepcional. E' a figura pontificante dos gramados uruguayos e o jogador mais mimado pela torcida.

Artigas volta enthusiasmado com o foot-ball no Uruguay, e diz:

— Que quadros! Que assistencia! — exclama elle. O Stadio Centenario vive lotado. Notei, porém, que ha relativa escassez de bons elementos de defesa. Sobram, entretanto, os avantes e cada um melhor que o outro.

CARDEAL

Nunca vi tanta fartura de cracks.

Falando sobre Barradas, de Santana do Livramento, igualmente actuando em Montevidéo, declarou:

— Barradas tambem está jogando notavelmente. O Penarol não o larga por dinheiro algum e o jogador santanense, que occupa á altura da classe, tem se mostrado á altura da classe do famoso conjuncto.

CAMPEONATO INTERNO DE VOLLEY-BALL DO SPORT CLUB DO RECIFE

Conforme vem sendo annunciado deverá realizar-se ainda este mez, o inicio do Campeonato Interno do Volley-ball, instituido entre os seus associados, pelo rubro-negro.

A commissão technica está avisando a todos os interessados que a inscripção será impreterivelmente encerrada no dia 10 do corrente mez, e chamando a attenção de todos aquelles inscriptos que ainda não effectuaram o seu pagamento, para fazel-o até a referida data, sob pena de não poder participar do mesmo campeonato.

Logo após o encerramento das inscripções a commissão technica se reunirá para sortear os teams e elaborar a tabella dos jogos.

O torneio inicio que será realizado em 14 do corrente, á noite, foi dedicado a imprensa de Pernambuco, obedecendo ao seguinte programma:

1.º jogo em homenagem ao *Diario da Manhã*; 2.º jogo em homenagem ao *Jornal do Commercio*; 3.º jogo em homenagem ao DIARIO DE PERNAMBUCO; 4.º jogo em homenagem ao *Jornal do Recife*; 5.º jogo em homenagem ao *Diario do Nordeste*; 6º. jogo em homenagem ao *Diario da Tarde*; 7.º jogo em homenagem ao *Jornal Pequeno*.

A ultima prova que será a decisiva para o Campeão do Torneio, foi dedicada ao Radio Club de Pernambuco.

Dado ao grande interesse que está tendo no seio de seus socios, esse Campeonato Interno, a commissão technica está avisando a todos os interessados que o sr. Renato Pessôa, achar-se-á todas as noites na séde social afim de resolver todo e qualquer assumpto referente ao mesmo.

SPORT CLUB DO RECIFE
Volley-ball

O director pede hoje ás 19 1|2 horas, o comparecimento de todos os elementos dos 1.º, 2.º teams e dos componentes do team juvenil, para realizarem em conjuncto mais um treino, lembrando o proximo jogo de campeonato.

Outrosim, está lembrando a todos os inscriptos no Campeonato Interno de volley-ball, que haverá tambem treino para os mesmos podendo comparecer todos aquelles que desejarem.

Avisos e Editaes

SOCIEDADE ACADEMICA DE MEDICINA

ASSEMBLEA GERAL ORDINARIA

1.ª CONVOCAÇÃO

De ordem do Sr. Presidente, são convidados todos os associados desta aggremiação, em pleno gozo dos seus direitos sociaes, a comparecer á sessão de Assembléa Geral Ordinaria, a realizar-se no proximo dia 10 do corrente, ás 14 1/2 horas, no salão nobre do Departamento de Saúde Publica, para o fim de eleger a Directoria para o periodo de 1937-1938, e approvação do Relatorio e Balancete dos srs. Presidente e Thesoureiro, de accordo com as disposições estatutarias.

Recife, 8 de Outubro de 1937.

Carlos Aranha de Moura
1.º Secretario.

AO COMMERCIO E AO PUBLICO

J. MOURA, estabelecido com o commercio de padaria, á rua Lazaro Fonte, numero 122, em Afogados, vem declarar ao commercio e ao publico que não se refere á sua firma a duplicata que se encontra no cartorio de protestos de letras para ser protestada, conforme publicação feita no **Diario do Estado**, de hontem.

Recife, 8 de Outubro de 1937.

J. MOURA

Reconheço a firma supra, J. Moura. — Recife, 7 de Outubro de 1937. — Em test.º de verdade (signal). — O 2.º Tm. P.º — **Alfredo Rabello Cintra.**

"SABOR"

Tendo o cargueiro acima terminado a sua descarga para os Armazens 4 e 5 das Docas, venho por intermedio da presente communicar a todos os recebedores de carga geral pelo mesmo que, só acceitarei qualquer reclamação, sendo a mesma feita dentro do prazo de 3 (tres) dias a contar desta data.

Recife, 6 de Outubro de 1937.

M. NAUGHTON RUMBO
Agente.

INFORMAÇÕES DO DIA

AUTOMOVEIS DE PRAÇA

Preço official dos automoveis de praça, approvado em 13 de janeiro:

Primeira hora ou fracção	10$000
Primeira hora por inteiro	15$000
Cada meia hora ou fracção superior a 5 minutos	6$000

CORRIDAS - Dentro dos limites dos seguintes trechos: da Avenida Cleto Campello até á ponte de Afogados, Quartel do Derby, Quatro Cantos, Entroncamento, Avenida João de Barros até a igreja, Hospital Pedro II, Cemiterio de Santo Amaro e rua da Lima — 5$000

OMNIBUS

PARTIDA DIARIA

Horario dos omnibus (sôpas) da Empresa Nordestina:

Recife — João Pessôa	8.30
Recife — Itabayanna	14.00
Recife — Goyanna	15.00
Recife — Nazareth	14.30
Recife — Timbauba	14.30
Recife — Itapissuma	14.00
Recife — Floresta dos Leões	14.30

CHEGADA DIARIA

João Pessôa — Recife	13.30
Itabayanna — Recife	9.00
Goyanna — Recife	9.30
Nazareth — Recife	9.30
Limoeiro — Recife	14.30
Timbauba — Recife	9.30
Itapissuma — Recife	9.30

EMPRESA PINTO

Limoeiro — Recife	7.00
Floresta dos Leões — Recife	7.00

CORREIO AEREO

HORARIO DO FECHAMENTO DE MALAS PARA O CORREIO AEREO

Segundas-feiras.
AIR FRANCE — Para o sul.
De Bahia a Santiago.
Registrados ás 16 horas — Ordinarios ás 17 horas — Ultima hora ás 18 horas

Terças-feiras.
PANAIR — Para todo o sul.
Registrados ás 18 horas — Ordinarios ás 19 horas — Ultima hora ás 20 horas

Quartas-feiras.
PANAIR — Para todo o sul.
Registrados ás 18 horas — Ordinarios ás 19 horas — Ultima hora ás 20 horas
PANAIR — Para o norte (Cabedello e Fortaleza.
Registrados ás 18 horas — Ordinarios ás 19 horas — Ultima hora ás 20 horas

Quintas-feiras.
PANAIR Para o norte e America.
Registrados ás 18 horas — Ordinarios ás 19 horas — Ultima hora ás 20 horas
CONDOR — Para todo o sul.
Registrados ás 16 horas — Ordinarios ás 17 horas — Ultima hora ás 18 horas
PANAIR — Para o sul até S. Paulo
Registrados ás 18 hora — Ordinarios

Sextas-feiras.

ás 19 horas — Ultima hora ás 20 horas
PANAIR — Para o norte (Cabedello e Fortaleza.
Registrados ás 18 horas — Ordinarios ás 19 horas — Ultima hora ás 20 horas

Sabados.
CONDOR — Para o norte (Natal a Pará).
Registrados ás 16 horas — Ordinarios ás 17 horas — Ultima hora ás 18 horas
PANAIR — Para o norte e America.
Registrados ás 18 horas — Ordinarios ás 19 horas — Ultima hora ás 20 horas
PANAIR — Para todo o sul
Registrados ás 18 horas — Ordinarios ás 19 horas — Ultima hora ás 20 horas

Domingos:
AIR FRANCE — Para Natal e Europa
Registrados ás 14 horas - Ordinarios ás 15 horas — Ultima hora ás 16 horas

TELEPHONES INTERURBANOS

Taxa para um periodo inicial (3 minutos). De Recife para:

São Lourenço	1$000
Jaboatão	1$000
Cabo	1$000
Pão d'Alho	1$000
Victoria	1$500
Escada	1$700

São Lourenço, Jaboatão e Cabo, 300 réis. Os minutos addicionaes serão cobrados por minuto: Victoria e Escada, 500 réis; Pão d'Alho, 400 réis.

POSTA RESTANTE DO "DIARIO DE PERNAMBUCO"

Tem na posta restante do DIARIO DE PERNAMBUCO cartas para as seguintes pessôas:

A — A. M. O.
C — Cobra,
E — Escri.
Embs.
D — Dylermando Raposo.
G — Gentil Bezerra.
Gennaro Guimarães (dr).
I — Isolis.
Ismal.
J — J. Silva.
L — L. L. H.
London.
Leonardo Motta.
M — Manoel Genuino do Nascimento.
Militão Bezerra.
P — Praça.
S — Soares.
V — Vicente Gomes (dr.)
Z — Zilda Varella Marinho.

PORCINA AMORIM
Enfermeira especialisada
(Parteira)
diplomada pela Faculdade de Medicina e curso pratico na Maternidade de Recife
Attende a qualquer hora
Rua Santa Thereza, 93

FRAQUEZA PULMONAR • DEBILIDADE ORGANICA • BRONCHITE
TOSSES REBELDES • CONVALESCENÇA • TUBERCULOSE
PHOSPHO-THIOCOL
GRANULADO DE GIFFONI - RECALCIFICANTE E REMINERALIZADOR
FRANCISCO GIFFONI & CIA.-RUA 1.º DE MARÇO, 17-RIO

Alliança da Bahia Capitalização S.A.

Companhia Brasileira para incentivar o desenvolvimento da Economia
Capital subscripto: 2.000:000$000—Capital realisado: 800:000$000
Sede Social: Bahia

"O Melhor titulo dentro do Melhor Plano da Melhor Sociedade de Capitalização"

Amortização do mez de Setembro de 1937

Foram os seguintes os numeros contemplados no sorteio de amortização realizado em 29 DE SETEMBRO DE 1937, no salão da Associação Commercial:

1ª-07693 (Capital Duplo) 2ª-06834
3ª-10990 4ª-05390 5ª-05766

determinando a amortização dos titulos dos seguintes portadores:

Snr. JOSE' ABRAHAM OHANA — Proprietario da Pharmacia Ohana, em Belem .. .. contemplado com o CAPITAL DUPLO ...	PARA'	12:000$000
Snra. D. INEZ DA SILVA PASSOS — residente em Estre Rios .. .. contemplada com o CAPITAL DUPLO ..	MINAS GERAES	12:000$000
Snr. JOÃO CARLOS ALVES LIMA — Commerciante — Trav. José Bonifacio, 220 — BELEM .. .. contemplado com	PARA'	12:000$000
Snr. AUGUSTO BAYER, p. s. f. Nazareth — residente em TIJUCAS .. .. contemplado com	STA. CATHARINA	6:000$000
Snr. LUIZ SILVA — Commerciario — Rua Guilherme Moreira, 216 — MANAUS .. contemplado com um titulo liberado de ..	AMAZONAS	6:000$000
Snr. ANTONIO DA FROTA GENTIL — Commerciante em FORTALEZA .. .. contemplado com tres titulos liberados .. de 6 contos e um no valor total de	CEARA'	18:000$000
Snr. JOÃO ANTONIO DE OLIVEIRA BARRETTO — Rua Frei Caneca, 131 .. .. contemplado com um titulo liberado de ..	CAP. FEDERAL	6:000$000
Snr. FRANCISCO REBOUÇAS — Commerciario — residente em MOSSORO' .. .. contemplado com um titulo liberado de ..	R. G. DO NORTE	6:000$000
Snr. OSWALDO MELLO GOMES — Rua São Pedro, 148 (loja) .. .. contemplado com um titulo liberado de ..	CAP. FEDERAL	6:000$000
Snr. ANTONIO ALVES DE OLIVEIRA — Banco do Brasil, em BAGE' .. .. contemplado com um titulo liberado de ..	R. G. DO SUL	12:000$000

PROXIMO SORTEIO DE AMORTIZAÇAO EM 29 DE OUTUBRO DE 1937
Informações com os Agentes e Inspectores autorizados

AVISO IMPORTANTE: — A cobrança das mensalidades de qualquer titulo, é INVARIAVELMENTE feita por meio de sellos proprios da Sociedade. Os Agentes ou Cobradores que não estiverem munidos d'esses sellos, NÃO ESTARÃO AUTORISADOS A EFFECTUAR QUALQUER COBRANÇA, seja qual fôr o motivo que alleguem.

PEQUENOS ANNUNCIOS

As offertas de serviços de empregados, taes como commerciarios, amas cosinheiras, arrumadeiras, copeiros jardineiros, garçons, lavadeiras, engommadeiras, governantes, amas de leite, etc., serão publicadas gratuitamente nesta secção

CASAS — TERRENOS — PROPRIEDADES

ALAGOA DO MONTEIRO E' O MELHOR CLIMA DO NORDESTE.

ALUGAM-SE as casas ns. 529 e 541, no Bairro Novo de Olinda. A tratar na Casa Mozart, Praça da Independencia, 41.

ALUGA-SE 2 quartos para casal, com entrada independente, bem ventilados e boa alimentação. Pensão exclusivamente familiar. Rua Conde da Boa Vista, 428 e Rua do Hospicio, 311.

ALUGA-SE em casa de pequena familia parte de uma sala de frente, com varanda para o largo da Faculdade. Presta-se para dois rapazes distinctos, ou um cavalheiro de fino trato que esteja disposto a pagar um pouco mais, e tambem um quarto interno. Refeições variadas e sadias. Rua do Hospicio 455, 1.º (local onde funcciona o Consulado do Paraguay).

ALUGA-SE barato, linda casa moderna, confortavel, propria para noivos ou familia de tratamento, dois saneamentos completos, garage e lindo jardim, Bairro Chic da Magdalena, perto do Mercado do Bacurau, Rua Bartholomeu de Gusmão, 31. A tratar na Rua João Pessôa, 209, 1.º, frente, de 2 ás 5 da tarde.

ALUGAM-SE bons quartos de frente, a rapazes de fino trato. A tratar na praça Joaquim Nabuco, n. 81, 2º andar.

ALUGA-SE a casa n. 529, á rua da Harmonia, no Arrayal, linha de Casa Amarella, a tratar no Banco Central de Pernambuco, rua do Imperador, n. 362.

CASA EM BOA VIAGEM — Aluga-se a de n. 1607, á rua dos Navegantes, com duas salas, tres quartos internos e um externo, saleta, dois quartos sanitarios, etc. A tratar com o dr. Arthur Ferreira, rua Diario de Pernambuco, 42, de 4 ás 6 horas.

CASA EM OLINDA — Aluga-se grande casa com 3 salas, 6 quartos, bôa dependencia, quintal grande, á praça Sta. Cruz Milagres 111. Tratar na mesma Praça n.º 95 — Olinda.

CASA EM OLINDA — Aluga-se pela temporada uma confortavel vivenda, dando os fundos para o mar, no melhor local de Olinda, com dois pavimentos, 6 quartos internos, 1 externo, banheiro, cosinha, dispensa e apparelho sanitario. Informações com A. CRASTO, na Camara Syndical dos Corretores ou naquella cidade, á praça do Carmo, n. 736.

CASA EM OLINDA — Aluga-se uma optima casa no Novo Bairro do Pharol, com bonde na porta, completamente nova, moderna, com dois pavimentos, tendo no superior tres quartos e um completo e luxuoso gabinete sanitario e no andar terreo salas de jantar e visita, quarto cozinha etc. Tem mais uma dependencia constante de: Uma garage, quarto para empregados e gabinete sanitario. A tratar no Edificio do Jornal do Commercio, sala 31 ou phone 6736.

CASA NOVA EM OLINDA — Por 40$000 mensaes aluga-se uma acabada de construir á Avenida Rio-Doce n.º 337, proximo á circular do Pharol com 5 quartos, 2 salas, 2 saneamentos, terraço garage, forrada e assoalhada a tacos, os dois oitões livres, voltada para o nascente e muito fresca. Para ver e tratar com Manoel Dias dos Santos, á rua do Sol n.º 346 na mesma cidade.

SITIO NO CHACON — A' travessa do Visconde do Bom Conselho, Casa Forte. Aluga-se, com a casa grande, recentemente reparada e pintada. Garage, luz, agua, muitas mangueiras de optima qualidade, coqueiros e baixa de capim. A tratar á rua Antonio Witruvio, Poço, n. 103, ou á rua do Bom Jesus, 237, sala 4.

SALA PARA ESCRIPTORIO — Aluga-se uma optima sala de frente com duas janellas, em magnifico local. A tratar na rua Joaquim Tavora, 90, 2º andar, das 9 1/2 ás 11 horas.

SALA PARA ESCRIPTORIO — Aluga-se uma á Rua Paulino Camara, 104, 1.º andar, predio moderno. Chaves na loja.

VENDEM-SE BARATO diversas casas na Praia de Piedade, e um grande sitio na Estrada de Imbiribeira, distante apenas uns vinte minutos da ponte de Motocolombó, ou quinze minutos da estação de Bôa Viagem, com muitas mangueiras, cajueiros, coqueiros, abiu, abricó, sapotys, cajá, sapotas e outras arvores fructiferas, tendo terreno para plantações ou podendo servir para creação de gado, o que já teve, todo cercado a arame farpado e arvores nativas. Informações — Rua do Imperador, 311, 1º andar. (Registro de titulos).

VERÃO EM OINDA — Em casa de familia de tratamento, aluga-se quarto. a casaes sem filhos, com ou sem pensão. Optima cosinha. Preços modicos.
Rua do Sol, 510 — OLINDA.

COMBATA A SYPHILIS!
TOMANDO
Elixir de Nogueira
FERIDAS, ESPINHAS, ECZEMAS, ULCERAS, RHEUMATISMO, etc.

Os rins têm, no organismo, a importantissima funcção de eliminadores das toxinas e dos residuos venenosos resultantes dos alimentos e liquidos ingeridos. Os rins doentes não eliminam essas toxinas e esses residuos venenosos e elles se accumulam no organismo trazendo terriveis consequencias: rheumatismo, sciatica, acido urico arteriosclerose, inchações, dormencias, dores articulares, etc.
Não se descuide. Cure os seus rins e mantenha-os sempre sãos e normaes com o uso das

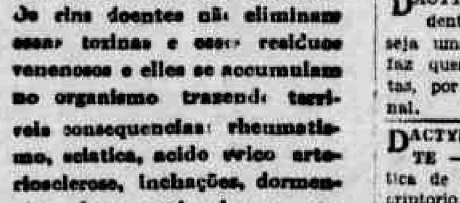

Material para Distilaria

VENDE-SE

1 apparelho de alcool para 6.000 litros em 24 horas.
1 dito de extra-fino de 4.000 litros em 24 horas.
12 cubas de fermentação, de ferro, com capacidade de 30.000 litros.
20 tanques de ferro, desmontaveis, para mel, capacidade . . 17.800 litro- cada.
1.314 toneis de ferro zincado para alcool.
3 caldeiras com 150 metros quadrados de superficie, de aquecimento.
1 dita com 250 metros quadrados de superfifie, de aquecimento.
Machinas a vapor, bombas para mel, vinho e alcool motores de explosão, aquecedor de mel com serpentina de latão, dynamos, depositos de ferro para alcool e vinho e de madeira para aguardente, balanças, etc.
Installação completa de tanoaria par. fabrico de pipas.
Todo material em perfeito estado de conservação.
A tratar na rua do Apollo — 59 Tel. 9.2.4.2.

EMPREGOS

A EMPREZA PROTECTORA DA FAMILIA está precisando de rapazes e moças, maiores de dezoito annos, esforçados, para seus agentes commerciaes. Com facilidade ganharão mais de 500$000 mensaes. A mesma avisa aos interessados que tem um plano de vendas de casas, cujo respectivo terreno, para entrega quasi immediata, o candidato entrando apenas com 10 % do seu contracto, que poderá ainda ser a prazo e o restante em 180 prestações mensaes. Escriptorio: Rua do Imperador, 376, 1º andar, phone 6693 (altos do Banco Commercial).

COSTUREIRA — Uma senhora de bôa familia, e habilitada na confecção de roupas para senhoras, creanças e homens, e possuindo u'a machina "Singer", deseja collocar-se numa casa de familia de trato. A tratar na rua Velha, 403.

COZINHEIRA — Limpa e asseiada, sabendo ler e escrever, se offerece para pequena familia de tratamento, podendo ser procurada á rua Rodolpho de Hollanda, 64 — Ponto de Parada — Beberibe.

DACTYLOGRAPHIA E CORRESPONDENCIA COMMERCIAL — Uma moça diplomada offerece os seus serviços para escriptorio ou casa commercial. Posta-restante do DIARIO DE PERNAMBUCO, para M. J. M.

DACTYLOGRAPHO — Correspondente, com o curso gymnasial, deseja uma collocação nesta praça. Não faz questão de grande ordenado. Cartas, por favor, para G. F., neste jornal.

DACTYLOGRAPHO - CORRESPONDENTE — Rapaz de 17 annos com pratica de todo e qualquer serviço de escriptorio, tendo trabalhado em importante firma do Rio de Janeiro, offerece seus serviços para firma desta praça. Cartas por favor para James na posta restante deste jornal.

EMPREGADA — Menina de 12 annos, sabendo ler, de bom comportamento, offerece-se para fazer companhia a uma senhora de idade ou a casal sem filhos. Rua Rodolpho Hollanda, 64 — Ponto de Parada — Beberibe.

ESCRIPTORIO — Rapaz desejando adquirir pratica em serviços de escriptorio, dactylographo, com bôas noções de portuguez, offerece seus serviços, não fazendo questão de ordenado. Bôas referencias. Carta para "JUSTO", posta restante deste jornal.

PRACISTA OU COBRADOR — Um rapaz de 21 annos de idade, com bastante conhecimento na praça, desejando collocar-se, offerece seus serviços, dando referencias de firmas commerciaes. Carta para Posta-restante deste jornal para A. R. F.

PRECISA-SE de copeira e arrumadeira, á rua Barão de S. Borja, n. 385.

URGENTE — Precisa-se de moças com pratica de pracistas, para trabalhar a commissão. Informações á rua Joaquim Tavora, n. 90, 2º andar.

PONTO PARA NEGOCIO

MERCEARIA — Por motivo de viagem urgente ao Norte, vende se uma á Rua Imperial, 677, livre de qualquer onus. Tem residencia para familia.

PHARMACIA — Vende-se uma em cidade do interior, localisada no pateo da feira e bem afreguezada. O motivo da venda será dito ao pretendente. Informações com PAULO DE MELLO, em Escada, pessoalmente, ou por carta.

TYPOGRAPHIA — Vende-se uma em bom ponto e amplo predio, facilitando-se parte do pagamento em prazos; ou acceita-se um socio para gerenciar. C. J. Almeida: Rua da Industria, 34, antiga Travessa da Bomba. O mesmo tambem vende: uma completa installação para jornal, prompta para dentro de poucos dias funccionar. Vende ainda: um prelo (avulso) para jornal, ou para obras; uma machina para pautar, uma guilhotina para cortar papel, motores de explosão de 12 e 8 HP, caldeira a vapor de 6 HP., moinhos para café e muitas outras machinas.

VENDE-SE a Confeitaria "A Garota", fazendo optimo apurado, unica opportunidade para se obter um bom negocio com pouco capital. Rua Tobias Barretto, junto ao n.º 317 — São José.

VENDE-SE uma barbearia sita á rua do Aragão 49. Bem afreguezada e o motivo da venda será explicado ao pretendente. Tratar na mesma.

ESCOLAS E CURSOS

CURSO DE CORTE E ALTA COSTURA — Aprendam a confeccionar os seus vestidos pelo methodo "Toutemode" unico que não precisa traçados e contas. Diplomas concedidos pelo Instituto Artistico Brasileiro, do Rio de Janeiro. Matriculas abertas até o fim deste mez.
Rua da Concordia 545.

ESCOLA PRATICA DE DACTYLOGRAPHIA — Ensino pratico e theorico, pelos mais modernos methodos. Curso pratico de Commercio, Portuguez, Francez, Arithmetica, Contabilidade Commercial, Escripturação Mercantil, Correspondencia Commercial e Tachigraphia. Cada materia 10$000, por mez. Curso Especial de Inglez, em classes reduzidas, a 20$000 por mez e em aulas individuaes, por preço a combinar. Inglez, para todos os fins: Conversação Gymnasial, Commercial, Scientifico, etc. Professor culto e tendo permanecido nos E. Unidos. — Todos os cursos funccionam á noite. Rua João Pessôa, 155, 2.º and.

INSTITUTO N. S. DE FATIMA — Av. João de Barros 1890 (Encruzilhada) — Este educandario mantem o curso infantil, primario e de admissão ao curso gymnasial, dactylographia portuguez e mathematica. Está funccionando, regularmente, a cargo de distinctas mestras, diplomadas pelo C. das Damas Christãs e E. Domestica o ensino theorico e pratico de arte decorativa, flores, chapéos, bordados, córte e costura. Informações na Secretaria do Instituto N. S. de Fatima, avenida João de Barros, 1890 — Encruzilhada.

PIANOS

PIANOS — Bechestein, Neuman, Bord e Ronich, quasi novos, vende-se. Officina apparelhada para qualquer concerto de piano. Afina-se e aluga-se, rua do Hospicio n. 58.

DIVERSOS

AQUECEDOR D'AGUA—Vende-se um a gaz carbono (baixa pressão), do afamado fabricante — Humphrey Company — modelo fartamente adoptado no Estado de S. Paulo e de facillima installação. A tratar na rua José Clementino 43 — Afflictos.

A' Rua Pereira Passos, 126, Campo Grande, costura-se por medida vestidos pyjamas, e borda-se por preço modico — BABA.

ALCOOLATO DE CARICA MELISSA — Produz a bôa digestão e cura: empachamentos, gazes, azia, máo halito colicas e demais incommodos do Estomago e Intestinos — Drogaria e Pharmacia Americana de Cicero D. Diniz.

CORTE FERRO COM SERRA "COROA" —Producto sueco, flexivel e resistente. Vende-se nas bôas lojas de ferragens. Distribuidor: Acacio Nunes, rua Padre Muniz, 102.

CONTRA PYORRHE'A — Todos os que soffrem de pyorrhea e inflammação dos dentes e das gengivas, encontram a cura no Contra Pyorrhea. E' o remedio por excellencia.
Drogaria e Pharmacia Americana de Cicero D. Diniz.

CONTRA SARNA E COCEIRAS — E' o remedio idéal para toda a sorte de comichões pelo corpo e pelle aspera. Destróe radicalmente o parasita da sarna. Deposito: Drogaria e Pharmacia Americana.

CONCERTOS DE RADIOS — T. Figueiredo, tendo liquidado a sua conceituada "Casa dos Radios", avisa á distincta clientella que continua a executar qualquer trabalho, no ramo, em a sua residencia particular, á av. Santos Dumont, 212, com a mesma perfeição e garantia conhecidas, porquanto se acha apparelhado com modernissimos instrumentos "Weston". Attende a chamados pelo telephone 2-8292 e dispõe de automoveis para a conducção rapida e segura de radios que lhe são confiados. Preços de chamados, inclusive transporte de ida e volta: — para Recife e Olinda 15$000; interior: mediante ajuste.

DORES NAS COSTAS? — E' quasi sempre indicio de inflamação nos Pulmões.
Não deixe ir adeante. Tome Xarope de Alho do Matto e Urucu'.
Deposito: Drogaria e Pharmacia Americana de Cicero D. Diniz.

CAUTELA PERDIDA — Perdeu-se a cautela do Monte de Soccorro da Caixa Economica Federal deste Estado, n. 64.623, pelo que vae ser requerida segunda via, afim de ser resgatada.

CHAPE'OS — Faz-se com perfeição os mais lindos, assim como ensina-se. Bordados á machina. Encarrega-se de enxovaes. Tratar com Djanira N. Costa, rua de S. Gonçalo, 53.

ELIXIR ANTI ASTHMATICO — Verdadeiro prodigioso na Asthma, ainda mesmo ligada a lesões do apparelho circulatorio. Infallivel na bronchite asthmatica alliviando os accessos até a completa cura. — Deposito: Drogaria e Pharmacia Americana de Cicero D. Diniz.

ENERGIA — Vitalidade — Robustez! — Os atributos que identificam os homens em plena juventude e que constituem a maior felicidade e a fonte do amôr, a multiplicação do genero humano. Quereis obter isto? Usae FIBROGENOL. O Elixir da longa vida. Fabricado no Laboratorio da famosa Agua Rabello.

ELIXIR DE NOZ DE KOLA — Um dos melhores recalcificantes do organismo. Radical nos casos de prostação debilidade cerebral, magreza, fraqueza de sangue e sempre que o organismo precisa de rehabilitação de forças. Restitue os moços e aos velhos e alegria da vida.
Use o Elixir Noz de Kola. — Dep.: Drogaria e Pharmacia Americana de Cicero D. Diniz.

ESTA' ENFRAQUECIDO E MAGRO — USE O ELIXIR DE NOZ DE KOLA — Maravilhoso estimulante do systema muscular. Faz desapparecer em pouco tempo os incommodos procedentes da fraqueza e debilidade. Cura o nervoso, falta de somno, perda da memoria e cansaço cerebral. Util aos estudantes em vesperas de exame. — Dep. Drogaria e Pharmacia de Cicero D. Diniz.

ESTOMAGO DOENTE E FRACO — Não pode bem desempenhar as funcções. Fortifique-o com o Vinho Genciana calumba e quina composto. — Dep. Drogaria e Pharmacia Americana de Cicero D. Diniz.

GRATIFICA-SE a quem, por obsequio, entregar na rua Barão de São Borja, n.º 207, ao sr. Edmundo — uma argola contendo diversas chaves perdidas no dia 1 do corrente.

INJECÇÃO ANTI-BLENORRHAGICA — Especial na cura das blenorrhagias e suas dolorosas consequencias. Use sem demora a injecção anti-blenorrhagica pois no começo da doença muitas pessoas se teem curado apenas com um unico vidro — Dep. Drogaria e Pharmacia de C. D. Diniz.

INCOMMODOS DA BEXIGA E URETHRA — São quasi sempre occasionados por blenorrhagias mal curadas ou descuidadas. Não perca tempo, use aos primeiros symptomas uma injecção anti-blenorrhagica de Cicero D. Diniz. Dep.: Drogaria e Pharmacia Americana.

LIVRO PERDIDO — Cavalheiro que viajou hontem, ás 10 horas num bonde que se destinava a Olinda, deixou ficar no banco um livro (1.º volume) com capa côr de rosa, pede, por favor, a quem o encontrou, deixal-o na gerencia deste jornal onde será generosamente gratificado.

MOTOR A GAZ POBRE — Vende-se um de 11 H. P. fabricante inglez "National" em funccionamento garantido. Trata-se no escriptorio technico de Amand Lucien & Cia. Ltd. avenida Marquez de Olinda 214 — Recife.

"MADAME NARCISE" — Confecciona vestidos nos mais modernos figurinos com perfeição e elegancia. Preços modicos. Livramento, 64 — 2.º andar.

NEGOCIO URGENTE — Vende-se uma vaccaria com optima producção de leite, todo bem collocado, quasi todo o gado parido novo. Tem uma bôa baixa de capim que dá para o gado, de verão a inverno. Tambem se troca por predios na cidade. O ponto é o melhor possivel, diversos bonds em frente ao estabulo. Aluguel barato. A tratar á rua da Concordia n.º 312.

OLHOS INFLAMMADOS OU LACRIMEJANTES — São curados sem falha com o Leite Ophtalmico.
E' optimo para as diversas affecções da vista.
Deposito: Drogaria e Pharmacia de Cicero D. Diniz.

O SEU FIGADO DOE'? — Lembre-se que existe um medicamento poderoso. E' a Boldeina, formula do dr. Simões Barbosa. Preparada pelo pharmaceutico Cicero D. Diniz. Deposito: Pharmacia Americana.

PLISSADOS simples, duplo e de phantasia, em todas as larguras. Machina franceza, de acabamento perfeito, recentemente comprada. Movida a electricidade, dando-se plissado prompto até com 10 minutos de entrega. Ponto Royal, á Jour, Agulha Grossa, botões cobertos, Cairel. Abatimento especial para costureiras e collegiaes. Na Escola de Corte, Rua Paulino Camara, 99.

SYPHILES E IMPUREZA DO SANGUE — Curam-se com o Elixir Depurativo do dr. Simões Barbosa. Empregado no tratamento do Rheumatismo agudo e chronico, articular ou muscular. Feridas, boubas, cancros venericos e de todas as doenças, proveniente de impureza do sangue.
E' fabricado com Elixir de Garus, pepsina, podendo ser usado pelas pessoas que tenham o estomago delicado.
Abre o apetite e faz engordar.
Deposito — Drogaria e Pharmacia de Cicero D. Diniz.

SOFFRE DE COLICA HEPATHICA? — Certamente o seu figado está engorgitado.
Trata-se urgentemente, pois amanhã pode ser tarde.
Tome sem demora a Boldeina, formula do dr. Simões Barbosa. Deposito Drogaria e Pharmacia Americana. Cicero D. Diniz.

VENDE-SE Uma machina para beneficiar algodão com 20 serras do fabricante Cotton Gin Co. Preço de occasião. A tratar na rua do Rangel, 132.

VENDE-SE — um gerador electrico do fabricante Fairbanks, Morse & Co., de 304 amp., typo T. R., para 115 volt., com força de 6 cavallos, pelo preço de occasião. A tratar na rua do Rangel, 132 — Recife.

VENDEM-SE tres importantes machinas para officinas de serralheiro, todas perfeitamente novas, ha pouco desencaixotadas e de fabricante franceza. Confortaveis cadeiras "Mira Mar" para praias e terraços, carrinhos com capotas para creanças, artigo nacional de São Paulo e outros immoveis, A tratar na "CAMA IDEAL". — Rua da Imperatriz, 176 — Recife.

VENDEM-SE tres importantes machinas para officinas de serralheiro, todas perfeitamente novas, ha pouco desencaixotadas e de fabricante franceza. Confortaveis cadeiras "Mira-Mar" para praias e terraços carrinhos com capotas para creanças, artigo nacional de São Paulo e outras novidades. A tratar na "CAMA IDEAL" — Rua da Imperatriz, 176 — Recife.

XAROPE DE MULUNGU' BROMURETADO — E' um grande calmante dos nervos. Combate o máo humor e a excitação nervosa. Deposito Drogaria e Pharmacia de Cicero D. Diniz.

XAROPE DE ALHO DO MATTO E URUCU' SIMPLES E CREOSOTADO — Maravilhoso nas tosses, resfriamentos, dôres de garganta e pulmões, gripes e constipações rebeldes.
Drogaria e Pharmacia Americana D. Cicero D. Diniz.

XAROPE ANTI SEZONATICO (Confiança) — Absolutamente seguro na cura das Sezões e febres palustres. Milhares de attestados proclamam o seu effeito. Deposito: Drogaria e Pharmacia Americana — Cicero D. Diniz.

Commercio—Finanças—Informações Geraes

MERCADO DO CAMBIO NA PRAÇA

MERCADO LIVRE

Posição estavel. ... as cotações das diversas moedas no Banco do Brasil:

Libra a|v	78$790
Libra 90|d	78$690
Dollar	15$900
Lira	$840
Franco	$525
Escudo	$715
Marco compensado	5$...
Marco livre	6$320
Florim	8$600
Suisso	3$600
Belga	2$680
Peso papel argentino	4$760
Peso ouro uruguayo	9$120

PARTICULAR:

Libra a|v	78$380
Dollar	15$820
Ouro Rs.	17$400

MERCADO OFFICIAL:

O Banco do Brasil affixou as seguintes:

Libra a|v	56$230
Dollar	11$356

Fechamento do dia 6.

Mercado firme, os Bancos saccando:

£ — 79$500 comprando £ — 78$600
$ — 16$050 " $ — 15$870

Abertura de hontem.

Mercado irregular, os Bancos saccando:

£ — 79$800 comprando £ — 78$900
$ — 16$100 " $ — 15$900

MERCADO DO ALGODAO EM LIVERPOOL

Fechamento — Dia 6.		*Fechamento anterior*
Outubro	4.69	4.82
Janeiro	4.74	4.88
Março	4.78	4.93
Maio	4.83	4.98

Afr uxou depois da abertura devido "straddle" estar vendendo o estado do tempo.

Baixa de 13 a 16 pontos.

Abertura — Dia 7.		*Anterior*
Outubro	4.77	4.69
Janeiro	4.82	4.74
Março	4.85	4.78
Maio	4.89	4.82

As variações teem sido poucas devido pressão dos operadores do "hedge" e liquidação dos altistas locaes.

Alta de 7 a 8 pontos.

MERCADO DO CAMBIO EM LONDRES

DIA 7.

LONDRES s| New York	$	4.95.70
" s| Genova	Lts.	94.15
" s| Madrid	Pts.	95.—
" s| Paris	Fts.	149.96
" s| Lisbôa	Esc.	110.18
" s| Berlim	Rmk.	12.33.1|2
" s| Hollanda	Fls.	8.95.3|4
" s| Bruxellas	Bigs.	29.42.1|4

Anterior

LONDRES s| New York	$	4.95.50
" s| Genova	Lts.	94.18
" s| Madrid	Pts.	95.—
" s| Paris	Fts.	150.25
" s| Lisbôa	Esc.	110.18
" s| Berlim	Rmk.	12.34.1|2
" s| Hollanda	Fls.	88.96.14
" s| Berne	Frs.	21.56.1|2
" s| Bruxellas	Bigs.	29.41.3|4

COTAÇÃO DE TITULOS NA BOLSA DE FUNDOS PUBLICOS

OFFERTA NA BOLSA

	Compradores	Vendedores
Apolices Federaes		
Uniformizadas 5 °|°		820$000
Diversas Emissões 5 °|°		820$000
Ao Portador, 5 °|°		
Obrigações do Thesouro, 7 °|°		
Obrigações ferroviarias, 7 °|°		
Reajustamento do v|n 1:000$, 5 °|°		
Apolices Estaduaes		
Nominativas 7 °|°	800$000	
Nominativas 5 °|°		
Ao Portador (Portuarias) 7 °|°	635$000	650$000
Ao Portador — Emissão 1927, 7 °|°	635$000	650$000
Ao Portador — Emissão 1930, 7 °|°	635$000	650$000
Bonus do Thesouro 5 °|°		
Premiaveis v|n 100$000, 5 °|°	85$000	97$000
Apolices Municipaes		
Consolidadas 5 °|°	490$000	510$000
Acções de bancos e companhias		
Banco Auxiliar do Commercio v|n 40$	83$000	
Banco do Povo v|n 30$	75$000	
Banco Central de Pernambuco v|n 100$	125$000	
Banco de Credito Real de Pernambuco v|n de 140$000		
Companhia F. Tecidos de Pernambuco v|n 500$	200$000	
Comp. I. Fiação e Tecidos de Goyanna do v|n de 100$00		
Comp. Nat. de Estopa v|n 200$000	70$000	
Comp. Ind. Pirapama do v|n de 1:000$, ao portador	1:000$000	
Comp. Manufactora de Tecidos do Nordeste, do v|n de 200$000		
Comp. Lubeca S|A do v|n de 1:000$		
Banco Regional de Pernambuco v|n 50$000	20$000	
Comp. Agricola e Pastoril do São Francisco S|A, do v|n de 1:000$000		
Lar Pernambucano S|A do v|n de 500$000		
Banco Commercio e Industria do v|n de 30$000, Varios	32$000	34$000
Letras Hypothecarias do Banco de Credito Real de Pernambuco, juros de 6% do v|n de 100$	52$000	
Debentures do Cotonificio Othon Bezerra de Mello S|A., do v|r de 5:000$000		

Mercado de assucar na praça

(Cotação official)

Regulou, em posição ainda estavel, o mercado assucareiro, tendo vigorado as cotações seguintes:

Refinado 1ª (sacco)	53$000
" 2ª "	50$000
Usina de 1.ª (sacco)	54$500
" " 3ª (sacco)	51$500
Crystal (sacco)	48$000
Demerara "	39$000
3º jacto "	34$000
Branco (arroba)	11$000 a 11$500
Somenos (arroba)	10$000 a 10$500
Mascavo (arroba)	6$800 a 7$000

Mercado de algodão na praça

(Cotação official)

Em posição bastante fraca, manteve-se o mercado algodoeiro.

Os compradorse continuavam a offerecer negocios para o typo Matta na base de 37$ a arroba e para o Sertão a 40$.

As cotações foram as seguintes:

Sertão	37$000 a 40$000
Matta	35$000 a 38$000

arroba.

Mercado de café na praça

(Cotação official)

O mercado soffreu uma baixa apreciavel, tendo regulado as cotações seguintes:

25$500 a 26$000 a arroba.

Cotação de demais productos na praça

(Cotação official)

As cotações officiaes de hontem, para as outras mercadorias, foram as seguintes:

Arroz pilado	37$000 a 38$000
Alcool puro 4º	— 2$800
Alcool puro 42º	— 3$000
Alcool desnaturado	— 3$800
Aguardente	— 2$800
Farinha de mandioca, sacco	24$000 a 25$000
Caroço de algodão	1$200 a 2$000
Cêra de carnauba	130$000 a 135$000
Couros seccos espichados	— 5$000
Couros seccos salgados	— 4$000
Couros verdes salmourados	— 2$000
Farinha de mandioca	25$000 a 25$500
Fecula de mandioca	
Feijão preto	35$000 a 36$000
Feijão mulatinho	38$000 a 40$000
Milho	15$200 a 16$000
Ouro (gramma)	— 17$300
Prata (gramma)	— $100
Pelles de cabra	5$000 a 6$...
Pelles de carneiro	4$000 a 5$000

RECEBEDORIA DO ESTADO

Arrecadação do dia 6 do corrente:

Renda ordinaria	169:323$600
Do dia 1 ao dia 5	239:318$100
Total	408:641$700

PAUTA SEMANAL DAS MERCADORIAS DE PRODUCÇÃO E MANUFACTURA DO ESTADO, SUJEITAS AO IMPOSTO DE EXPORTAÇÃO

Semana de 4 a 9 de outubro de 1937:

Aguardente de cachaça, litro $360; Alcool, litro $520; Alcool desnaturado, litro $690; Algodão em pluma ou em rama, kilo 3$100; Assucar refinado, 1.ª kilo $910; Assucar refinado, 2.ª kilo $860; Assucar crystal, kilo $800; Assucar beneficiado, kilo $360; Assucar usina, kilo $890; Assucar demerara, kilo $650; Assucar branco, kilo $750; Assucar somenos, kilo $680; Assucar 3.º jacto, kilo $590; Assucar mascavado, kilo $490; Arroz pilado, kilo 1$200; Bagas de mamona, kilo $600; Borracha de mangabeira, kilo 2$000; Borracha de maniçoba, kilo 2$000; Cacáo, kilo 2$000; Café em caroço, kilo 1$720; Caroço de algodão, kilo $130; Cêra de carnau'ba, kilo 9$000; Côcos descascados, kilo $400; Couros seccos espichados, kilo 4$760; Couros seccos salgados, kilo 3$750; Couros verdes salmourados, kilo 2$330; Farinha de mandioca, kilo $500; Fecula de mandioca, kilo 1$700; Feijão, kilo $700; Milho, kilo $270; Ouro, gramma 17$200; Prata, gramma $100; Pelles de cabra, kilo 13$000; Pelles de carneiro, kilo 12$000.

Os demais productos acham-se na pauta geral.

TABELLA DE TAXAS PARA O ARMAZENAMENTO DE MERCADORIAS APRESENTADAS EM CARACTER PROVISORIO DO ARMAZEM FRIGORIFICO DO PORTO DO RECIFE

Taxas por kilo, por 10 dias ou fracção

MERCADORIAS — Abacaxis, $010; Ameixas $094; Amendoas, $040; Avelãs, $030; Camarões frescos, $030; Cacáo, $030; Aves, $070; Bacalhau, $030; Bananas, $008; Batatas $007; Banha $008; Bacalhaus seccos $030; Carne congelada $030; Carne verde a resfriar ou resfriada, $010; Cerveja, $020; Ervilhas seccas, $016; Feijão, $010; Figos frescos $030; Fumo em folhas não especificadas, $020; Fumo em folha ou preparado, $050; Laranjas e limas, $010; Damascos seccos $030; Doces $040; Legumes $020; Leite, $050; Maçãs, $025; Mangas $015; Manteiga $015; Milho, $040; Peixes seccos ou salgados, $050; Queijos, $020; Salame, $020; Toucinho, $015; Uvas, $020.

Movimento maritimo

VAPORES A CHEGAR

Mez de Outubro

HOJE — *Rodrigues Alves*, do sul; *Highland Princess*, de Buenos Ayres e escalas; *Campos Salles*, de Belem e escalas; *Monte Everest*, de Buenos Ayres e escalas.

AMANHA — *Raul Soares*, de Hamburgo e escalas; *Alm. Jaceguay*, do sul.

10 — *Mantiqueira*, do norte; *Taquy*, de Porto Alegre e escalas; *Taquy*, de P. Alegre.

11 — *Alsina*, de Buenos Ayres e escalas; *Itagiba*, de Cabedello; *Chuy*, do norte.

12 — *Commandante Alcidio*, do sul.

14 — *Itahité*, do norte.

16 — *Comte Grande*, de Genova e escalas.

21 — *Arlanza*, de Buenos Ayres e escalas; e *Itagiba*, do norte.

22 — *Highland Brigade*, de Londres e escalas.

28 — *Neptunia*, de Buenos Aires e escalas.

24 — *Caxias*, do sul.

29 — *Almanzora*, de Southampton e escalas.

30 — *Raul Soares*, de Santos e escalas; *Antonio Delfino*, de Hamburgo e escalas.

31 — *Oceania*, de Trieste e escalas.

VAPORES A SAIR

Mez de Outubro

HOJE — *Campos Salles*, para o Rio de Janeiro e escalas; *Monte Everest*, para Marselha e escalas; *Highland Princess*, para Londres e escalas; *Rodrigues Alves*, para Belem e escalas.

AMANHA — *Raul Soares*, para Santos e escalas; *Almirante Jaceguay*, para o norte.

10 — *Mantiqueira*, para Porto Alegre e escalas.

11 — *Taquy*, para Tutoya e escalas; *Alsina*, para Genova e escalas.

14 — *Itahité*, para Porto Alegre.

16 — *Comte Grande*, para Buenos Ayres e escalas.

21 — *Arlanza*, para Southampton e escalas.

22 — *Highland Brigade*, para Buenos Ayres e escalas.

23 — *Neptunia*, para Trieste e escalas.

29 — *Almanzora*, para Buenos Ayres e escalas.

30 — *Raul Soares*, para Hamburgo e escalas; *Antonio Delfino*, para Buenos Ayres e escalas.

31 — *Oceania*, para Buenos Ayres e escalas.

JUNTA COMMERCIAL

A secretaria da Junta Commercial está tornando publico que a mesma Junta, em sua reunião de hontem proferiu os seguintes despachos nos documentos que foram submettidos á sua apreciação: — Lona Miller — Registre-se; C. J. Almeida — Satisfaça o parecer; Baux & Oliveira, Limitada — Registre-se; Palvarini & C. — Registre-se; P. Averbuch — Satisfaça o parecer; Antonio da Rocha Cavalcanti & C. — Registre-se; Antonio Ragazzi — Registre-se; José Maria da Costa — Registre-se; Vasconcellos & Cysneiros — Registre-se; Cia. Assucareira de Goyanna — Archive-se; José Edmundo Seixas — Archive-se; Salgado & C. — Archive-se; Cunha & C. — Archive-se; Cia. Agro-Industrial usina Caxangá S|A. — Archive-se; Empreza de Propaganda Industrial e Commercial Cinematographica. Brasil, Limitada — Archive-se; C. O. Carvalho & Pessôa — Archive-se; A. Cabus & Filhos — Satisfaçam o parecer; Barboza & Ferreira — Archive-se; Correia & Irmão — Archive-se; S. Cordeiro & C. — Archive-se; Hauscar Purcell — Registre-se; Palvarini & C. — Cancelle-se; Miguel da Costa Souza — Satisfaça o parecer; L. Gueiros — Faça-se a nota requerida; Edgar Brandão de Hollanda — Registre-se; José Moreira de Lemos — Registre-se; José Maria da Costa — Cancelle-se, na forma do parecer.

A Junta deferiu 43 pedidos de rubrica de livros commerciaes.

A Junta mandou lançar no deposito, na forma da lei os documentos constitutivos do Consorcio Profissional Coperativo Agro-Pecurio de Ouricury, remettidos pelo respectivo escrivão.

A alludida Secretaria está convidando os interessados para irem preparar os seus papeis no prazo de 30 dias sob pena de serem os mesmos considerados indeferidos.

MALAS POSTAES

CORREIO TERRESTRE

A administração dos Correios expedirá malas diariamente:

A's 10 horas para Olinda. A's 12 horas para os demais suburbios da capital.

A's 14 horas (pelos trens da tarde) para Cinco Pontas, Central e Brum, ate Palmares, Caruarú, Limoeiro e Itabayanna.

Para o Rio Grande do Norte aos domingos fechando-se a mala ás 23 horas.

A's 23 horas (pelos trens da manhã) para as localidades do interior deste Estado e Alagôas, Parahyba e Rio Grande do Norte.

HORARIO DOS TRENS

RECIFE A CABEDELLO E NATAL — *Partida*, ás 5,10 nas segundas, quartas e sextas-feiras.

NATAL A CABEDELLO A RECIFE — *Chegada*, 11.37, nas 3.ª, 5.ª e sabbados.

RECIFE A ALAGÔA DE BAIXO — *Partida*, 6,20, nas terças, quintas e sabbados.

ALAGÔA DE BAIXO A RECIFE — *Chegada*, 18 horas nas quartas, sextas e domingos.

Trem da Central, para Alagôa de Baixo, somente aos domingos, terças, quintas e sabbados.

RECIFE A MACEIO' — *Partida*, 5.50, diariamente.

MACEIO' A RECIFE — *Chegada*: 17.45 diariamente.

RECIFE A ITABAYANNA, LIMOEIRO e LAGOA COMPRIDA — *Partida*, 17.05 nas terças e sextas-feiras para Lagôa Comprida diariamente, de Limoeiro e Itabayanna e nas quartas e sabbados de Lagôa Comprida.

RECIFE A S. CAETANO — *Partida*: 16.10, diariamente.

S. CAETANO A RECIFE — *Chegada*: 7.40, diariamente.

RECIFE A CATENDE — *Partida*: 13.35, diariamente.

CATENDE A RECIFE — *Chegada*, 10.30, diariamente.

RECIFE A CABO — *Partida*, 18.10, todos os dias, excepto domingos.

RECIFE A JABOATAO — *Partida*, 5 15, 11.15, 15 45, 17 40 e 21 45 diariamente; e horas 7 horas 12 15, 16.50 e 18.45, todos os dias, excepto domingos.

JABOATAO A RECIFE — *Chegada*, 7.40, 10 horas, 14.10 ... 27 e 21.40 diariamente; 5.44, 8 40, 12 42, 17 32 e 19.25, todos os dias excepto domingos.

Todos esses trens partem da Estação Central.

HORARIO DOS ULTIMOS BONDS DE RIO BRANCO — DIAS UTEIS

Pedro II	24.30
Aurora	24.00
Concordia	24.05
Magdalena	24.06
Torre	24.15
Olinda	24.20
Dois Irmãos	24.05
Casa Amarella	24.16
Bôa Viagem	24.10
Campo Grande	24.05
Beberibe	24.06
Tigipió	24.05
Pina	23.30
Derby	23.30
Espinheiro	22.40

GRATIS

Está doente? Quer saber o que tem? Mande nome, edade, profissão, residencia, enveloppe sellado para resposta, endereço á CAIXA POSTAL 509 — RIO.

INDICADOR PROFISSIONAL

MEDICOS

DOENÇAS DE SENHORAS
Clinica do
Dr. Rubens de Lima
Cons· R. Nova, 202 — 1.º andar
Altos da Chapelaria Raphael. Das 4 ás 6
Res. Av. João de Barros, 646

DR. ALCIDES BENICIO
Chefe do Laboratorio do Hospital de Alienados
Curso de aperfeiçoamento no Rio e S. Paulo
Exames de sangue, liquor, urina, fezes, escarros, pús, etc. Analise completa de liquido cefalo-raquiano para diagnostico das formas nervosas da sifilis. Reações coloidais e de floculação (Muller, Kahn, Meinicke e Kline). Reação de desvio do complemento para cisticercose. Provas manometricas para diagnostico das compressões nervosas. Lipiodol-diagnostico.
Laboratorio: Imperatriz, 110-1.º. De 8 ás 12 e de 14 ás 18 horas. Telefone: 2561
Residencia: Conselheiro Portela, 204 — Telefone: 28036

HEMORROIDAS — Cura garantida sem operação e sem dôr
Dr. Dourado de Azevedo
(Ex-assistente do prof. Pitanga Santos)
ESPECIALIDADE: DOENÇAS DO RECTO E ANUS
Cura garantida das fistulas anorectaes. Seguro tratamento dos estreitamentos do recto, rectites, anites, etc. Diathermo-coagulação dos tumores malignos. Applicação das ONDAS ULTRA-CURTAS nos casos rigorosamente indicados da especialidade. Tratamento da prisão de ventre funccional.
Rua Larga do Rosario, 183 — 2º
Das 9 ás 12 e 3 ás 6 horas.
Phone 6548

Dr. ERNESTO ROESLER
Molestias de Senhoras. Molestias internas. Tumores malignos. Fibromas
Radium Raios X Diathermia Electrotherapia
INSTITUTO DE RADIUM E RADIOLOGIA
(Defronte do Hotel Central)
— Fone 2497 —

O valor do seu annuncio depende de quantos o lêem. Annuncie no DIARIO.

DR. FONSECA LIMA
Chefe de clinicas cirurgia e ginecologica nos Hosp. Infantil e Santo Amaro — Livre docente de Clinica Ginecologica na Fac. de Medicina
Cirurgia geral. Doenças da mulher. Eletroterapia
Cons. R. da Aurora 39-1.º — Das 15 ás 17 horas — Aos sabbados das 10 ás 12 horas.
Residencia: Rua do Futuro, 913 — Afflictos.
Phone 28 521

DR. SYLVIO CAMPOS
MOLESTIAS DA PELE
de Creanças e Adultos
RUA IMPERATRIZ, 43, 1.º
Teleph. 2350
Horario de 15 ás 18
R. Conde Bôa-Vista, 79

Prof. ARSENIO TAVARES
catedratico de clinica cirurgica da Fac. de Medicina — Chefe de clinica cirurgica do "Hosp. do Centenario" — Chefe de clinica Ginecologica da "Maternidade"
Cirurgia geral — Vias urinarias — Ginecologia — Partos
Cons.: Joaquim Tavora, 89 — 1.º
Das 14 ás 17 horas
Residencia: Av. Bôa-Viagem, 3558 — Telef. 5 (Bôa-Viagem)

CLINICA DE MOLESTIAS DE OLHOS
DR. BARRETTO LINS
Antigo chefe de clinica do Dr. Ribeiro dos Santos (da Bahia) com pratica dos Hospitaes de Vienna d'Austria (Serviço do Prof. Dr. Fucks) e dos Hospitaes de Paris (Clinica do Prof. Dr. Terrien)
Consultorio — Rua João Pessôa, n.º 350 — 1.º andar
Consultas: Pela manhã de 9 ás 12 á tarde, de 15 ás 17 horas

Dr. Zacharias Maciel
Docente de Clinica Neuriatrica da Faculdade de Medicina. Medico do Hospital Pedro II e do Hospital Portuguez
DOENÇAS INTERNAS E NERVOSAS
(Doenças do Coração — Aorta — Rins — Estomago — Intestinos — Figado — Baço — Tratamento do Diabete e estados diabetoides — Glandula Thyroide etc.)
Consultorio — Rua Duque de Caxias, 288-1.º — Residencia — Rua Barão de S. Borja 137
— Telephone — 2-7-1-8

CLINICA DE VIAS URINARIAS
DR. LALOR MOTTA
Especialista Chefe do Serviço de Urologia do Hospital Portuguez
Com os cursos da especialidade em Paris e Berlim. Tratamento medico e cirurgico das affecções renaes da bexiga, prostata, urethra e das molestias de senhoras. Cura rapida e segura da blenorrhagia, dos estreitamentos urethraes e das pyelites
Consultorio: rua Nova, 14a-1.º andar. Tel. 6271 10 ás 12 horas e 15 ás 18

DR. J. DE ANDRADE MEDICIS
Docente da Faculdade de Medicina
Clinica de ouvidos, nariz e garganta
Consultorio: Rua Joaquim Tavora, 90-1.º — Das 11 ás 12 e das 14 ás 17 horas
Residencia: Rua Visconde de Goyanna, 821 — Telep. 2322

BLENORRHAGIA
Aguda ou chronica no homem e na mulher e suas complicações. Tratamento indolor. Cura radical comprovada pelo laboratorio. Apparelhos electricos para vêr o interior da urethra e da bexiga. Hora marcada para tratamento. Dr. João Costa — Especialista. De 10 ás 12. De 3 ás 6 — 148, Rua Larga do Rosario, 1.º andar.

RAIOS X
DR. RUY CALDAS
Radiodiagnostico em geral.
Relevographia e radiographias em serie para o diagnostico preciso das doenças do apparelho digestivo.
Consultorio: — Rua da Imperatriz 147-1.º andar — phone 2047
De 10 ás 12 e de 2 ás 5
Residencia: Av. Cons. Rosa e Silva, 1055

CLINICA DE OUVIDO, NARIZ GARGANTA E BRONCHO-ESOPHAGOSCOPIA
Prof. Dr. Arthur de Sá
Reassumiu o exercicio de sua clinica.
Novas installações adquiridas na sua recente viagem á Europa.
Consultorio e residencia: Rua da Aurora n.º 133 — Phone 2390. De 10 1|2 ás 12 e de 14 1|2 ás 18 horas.

DR. A. TEMPORAL
Cirurgia — Molestias do apparelho genito urinario do homem e da mulher
Assistente da 2.ª clinica Cirurgica do Hospital Santo Amaro (Serviço do Prof. Barros Lima)
Residencia — Rua Luiz do Rego, 364 — Telefone 2582
Consultorio: Rua Aurora, 63-1.º

DR. CASTRO SILVA
Director do Prompto Soccorro
Com 4 annos de praticas das maiores clinicas da Allemanha e França. De regresso de sua viagem, reassumiu a clinica
Molestias das senhoras, vias urinarias, operações e partos
Cons. — Rua João Pessôa, 363
De 3 ás 5 horas
Res. — Av. Visc. Suassuna, 863

OLHOS, OUVIDOS, NARIZ, GARGANTA
Dr. Bôanerges Pereira
Chefe das clinicas de olhos, ouvidos, nariz e garganta da Brigada Militar; do Corpo Medico do Hospital Portuguez
Consultas diarias de 10 ás 12 e de 14 ás 18
Consultorio — Rua João Pessôa, 282-1.º and.
Residencia — Rua do Cupim, 58 — Afflictos — Fone 28617

DR. J. ROBALINHO CAVALCANTI
MEDICO DE CRIANÇAS
Docente da Faculdade de Medicina
Com pratica e Cursos de Aperfeiçoamento na Europa
Consultorio: Rua da Imperatriz, 43-1.º andar
Consultas — 11 ás doze e de 15 ás 18 horas
Residencia: Rua Porto Carreiro, 52 (Derby)
Telephone: 28.439

DR. DI LASCIO
Ex-interno do Hospital de Alienados (Serviço do Prof. Ulysses Pernambucano). Medico Interno do Sanatorio Recife
Clinica Medica
Doenças Nervosas e Mentaes
Consultorio: Rua João Pessôa, 378 — 2.º andar (Edificio d'A Primavera) — Phone 6877. De 15 ás 18 horas
Resid. — Sanatorio Recife — R. Pereira da Costa 293
Phone 2072

CLINICA DE DOENÇAS DOS OLHOS DO
Dr. Sylvio Paes Barretto
Membro da Sociedade Brasileira de Ophtalmologia. Assistente da Clinica Ophtalmologica do Hospital Pedro II. Assistente da Faculdade de Medicina do Recife
Tratamento optico, medico e cirurgico das doenças e dos defeitos dos globos oculares e annexos
CONSULTORIO: Rua da Imperatriz, 102, 1º andar. Telephone 2524.
CONSULTAS: de 14 1|2 ás 12 e de 15 ás 18 horas.
RESIDENCIA: Telephone 2133.

DOENÇAS DA MULHER
DR. JOAO COSTA
ESPECIALISTA
(Utero — Ovarios — Trompa)
Disfuncções sexuaes. Disturbios nervosos e psychicos de origem sexual. Suspensões, atrazos, augmento, falta, escassez, dôres, vomitos, perturbações da gravidez, abortamentos, corrimentos indifferença, esterilidade. Installações technicas rigorosas. Exame, diagnostico e tratamento por meios medicos e electricidade. Cons.: — 148 — Rua Larga do Rosario (Sobrado). De 10 ás 12 — De 3 ás 6, diariamente. Hora marcada para tratamento. Residencia: — Rua Gonçalves Maia 207. Chamados por escripto.

DOENÇAS DE SENHORAS
ESPECIALISTA
Dr. MARTINIANO FERNANDES
Consultorio: — Imperatriz, 218 — 1.º andar
Residencia: — Rua Antenor Navarro 128
FONE: 28386

DR. BEIRO' UCHÔA
Assistente da Faculdade de Medicina
Do Hospital do Centenario e Assistencia a Psicopatas
Operações, molestias das senhoras e vias urinarias
(CIRURGIA GERAL — GYNECOLOGIA E UROLOGIA)
Consultorio: Rua da Imperatriz 211 — Phone 2356
Consultas das 15 ás 19 horas
Residencia: Rua Visconde de Goyanna, 386 — Phone...
Recife — Pernambuco

DR. JOAO ASFORA
Chefe do Serviço de Tuberculose da Brigada Militar do Estado. Medico do Hospital "Oswaldo Cruz".
Especialidade: — pulmões, pleuras bronquios.
Tratamento da tuberculose pulmonar pelo pneumotorax artificial e demais processos.
SERVIÇO DE RAIOS X
Consultorio: Rua Duque de Caxias, 192-1.º andar. Consultas diarias: das 10 a's 12 e das 14 a's 18 horas. Residencia: Rua Visconde de Goiana, 1899.
Fone 28413 — RECIFE

CLINICA MEDICO-CIRURGICA DE ANUS E RETO DO
DR. JOSE' CALDAS
(Edificio "Jornal do Commercio")
Cons. das 14 ás 18 horas
Hemorroidas e estreitamentos. Tratamentos, sem operação e sem dôr
Doenças dos colons, signoiclites retites, criptites, fissuras, pruridos (coceiras). Cura radical das fistulas da margem do anus
Ondeterapia — Ondas ultra curtas — Sinusoidoterapia nas prisões de ventre
Tratamento pela eletrocoagulação dos tumores malignos
Telef. 6724

VARIZES — HEMORROIDAS — HYDROCELES
Cura radical sem operação e sem dôr. Tratamento das doenças do recto e do anus
TUMORES MALIGNOS (cancer) — *Tratamento por electro-coagulação*
CIRURGIA PLASTICA — *Correcção de defeitos — Rugas — Cicatrizes — Signaes*
CIRURGIA GERAL — *Tumores do utero — Ovario — Apendicite — Fracturas, etc.*
DR. JOAO ALFREDO
Cursos de aperfeiçoamento na Allemanha e na França
CONSULTORIO — Rua da Aurora 77, 1º andar, das 15 ás 18 horas.

DR. ARNALDO MARQUES
Professor Catedratico de Clinica Propedeutica Medica da Faculdade de Medicina
Chefe de Clinica no Hospital Português
Diagnostico e tratamento de doenças internas, especialmente do Coração, Aorta, Baço, Figado, Ganglios e Rins
Consultorio: Rua João Pessôa, 371 1.º — Telefone 6215
De 11 1|2 ás 12 1|2 e de 4 1|2 ás 6 1|2 da tarde
Residencia: Rua das Pernambucanas, 294 — Tel. 28618

CLINICA DE OUVIDOS, NARIZ E GARGANTA DO
DR. SYLVIO CALDAS
Ex-Assistente do Prof. Sanson. Assistente da Faculdade de Medicina. Medico especialista dos hospitais Pedro II e Português
Tratamento da obstrução nasal e suas consequencias (resfriados frequentes, accessos de espirros, asma nasal, aerofagia, catarro de naso-faringe, zôadas dos ouvidos)
Tratamento sem operação das sinusites e das dôres de cabeça de origem nasal, nos casos indicados, pelo metodo de Proetz
Tratamento das supurações crônicas do ouvido pela eletroterapia
Consultorio: Rua da Imperatriz 218 (Altos da Farmacia Silva Ferreira). Consultas: Pela manhã das 10 ás 12. A' tarde, das 3 em diante. Residencia: Avenida 17 de Agosto, 744 (Santana). Telefone: 28056

PARTOS — DOENÇAS DE SENHORAS — OPERAÇÕES
DR. SELVA JUNIOR
Partos em domicilio e Casa de Saúde
Consultorio: — Rua da Imperatriz, 17, 1.º andar — Telep.: 2737
Consultas de 2 ás 6 horas
Residencia — Praça do Derby, 17, telep.: 28361
Acceita chamados a qualquer hora

DR. SOTÉRO DE SOUZA
Clinica geral, especialmente do apparelho respiratorio
ELECTRICIDADE MEDICA — PNEUMOTHORAX ARTIFICIAL
Rua Dr. Sigismundo Gonçalves, 118-1.º and.
Consultas: das 15 ás 18 horas

ADVOGADOS

Prudenciano de Lemos
ADVOGADO
Causas civel, commercial e criminal. Defesas no Jury. Encarrega-se de inventarios
Expediente: 10 ás 11/30 e 14 ás 16 horas
Escriptorio — Avenida Rio Branco, 128-1.º, Sala 2 — Fone 9020
RECIFE

HILDEBRANDO MORAES
Advogado no civel, crime e commercio
João Pessôa
Parahyba
Maciel Pinheiro, 74
1.º andar

REIS LISBÔA
ADVOGADO
Rua do Imperador, 247. 1.º andar
Phone — 6814.

NAVEGAÇÃO

MALA REA INGLEZA

(Royal Mail Lines Ltd.)

PARA A EUROPA

"HIGH. MONARCH"

Esperado neste porto no dia 9 de Outubro, sahirá depois de indispensavel demora para os portos de:

Las Palmas, Lisbôa, Boulogne e Londres.

VAPORES ESPERADOS

"Arlanza"	21-10-937
"High. Princess"	7-11-937
"Almanzora"	18-11-937
"High. Patriot"	3-12-937
"High. Monarch"	17-12-937
"Arlanza"	30-12-937
"Almanzora"	13-1-938
"High. Brigade"	23-1-938
"High. Patriot"	11-2-938
"High. Monarch"	25-2-938
"Arlanza"	10-3-938
"High. Princess"	25-3-938

PARA O SUL

"HIGH. PRINCESS"

Esperado neste porto no dia 8 de outubro, sahirá depois de indispensavel demora para os portos de:

Rio, Santos, Montevidéo e B. Ayres.

VAPORES ESPERADOS

"High. Brigade"	22-10-937
"Almanzora"	29-10-937
"High. Patriot"	5-11-937
"High. Monarch"	19-11-937
"High. Chieftain"	3-12-937
"Arlanza"	10-12-937
"High. Princess"	17-12-937
"Almanzora"	24-12-937
"High. Brigade"	31-12-937
"High. Patriot"	14-1-938

PARA PASSAGENS E MAIS INFORMAÇÕES COM O AGENTE

M. NAUGHTON RUMBO

Rua do Bom Jesus, 226 — Phone: 9112

Companhia Nacional de Navegação Costeira

VAPORES PARA O SUL

ITAPE — Esperado dos portos do norte no dia 7, quinta-feira, sahirá no mesmo dia para: **Maceió, Bahia, Victoria, Rio, Santos, Rio Grande e Porto Alegre.** (Para Victoria não receberá carga).

Recebe-se carga para: **Aracaju, Ilheus, São Francisco e Itajahy** com cuidadosa baldeação no porto de **Rio de Janeiro**, e para **Pelotas** com transbordo no porto de **Rio Grande**.

ITAGIBA — Esperado de **Cabedello** no dia 11, 2.ª feira, sahirá no mesmo dia para: **Maceió, Bahia, Victoria, Rio, Santos, Paranaguá, Antonina, Florianopolis, Imbituba, Rio Grande, Pelotas e P. Alegre.**

Recebe-se carga para: **Aracajú, Ilheus, S. Francisco e Itajahy** com cuidadosa baldeação em **Rio de Janeiro**.

ITAHITE' — Esperado dos portos do norte no dia 14, quinta-feira, sahirá no mesmo dia para: **Maceió, Bahia, Victoria, Rio de Janeiro, Santos, Rio Grande e Porto Alegre.**

Recebemos carga para: **Aracajú, Ilheus, S. Francisco e Itajahy** com cuidadosa baldeação em **Rio de Janeiro**, para **Pelotas** com transbordo em **Rio Grande**. (Para **Victoria** não receberá carga).

ITAQUATIA' — Esperado de **Cabedello** no dia 16, sabbado, sahirá no mesmo dia para: **Maceió, Bahia, Victoria, Rio, Santos, Paranaguá, Antonina, Florianopolis, Imbituba, Rio Grande, Pelotas e Porto Alegre.**

Recebe-se carga para: **Aracajú, Ilheus, São Francisco e Itajahy** com cuidadosa baldeação em **Rio de Janeiro**.

ITAPAGE' — Esperado dos portos do norte no dia 21 de Outubro, sahirá no mesmo dia para: **Maceió, Bahia, Victoria, Rio, Santos, Rio Grande e Porto Alegre.** (Para **Victoria** não receberá carga).

Recebemos carga para: **Aracajú, Ilheus, S. Francisco e Itajahy** com cuidadosa baldeação em **Rio de Janeiro** e para **Pelotas** com transbordo em **Rio Grande**.

VAPORES PARA O NORTE

ITAPAGE' — Esperado dos portos do sul no dia 7, quinta-feira, sahirá no mesmo dia para: **Natal, Areia Branca, Fortaleza, S. Luiz e Belem.**

Recebemos carga para: **Santarem, Obidos, Parintins, Itacoatiara e Manaus** com cuidadosa baldeação em **Belem do Pará.**

ITAGIBA — Esperado dos portos do sul no dia 9, sabbado, sahirá no mesmo dia para: **Cabedello.**

ITAQUATIA' — Esperado dos portos do sul no dia 23, quarta-feira, sahirá no mesmo dia para: **Cabedello.**

ITAQUICE' — Esperado dos portos do sul no dia 14, quinta-feira, sahirá no mesmo dia para: **Areia Branca, Fortaleza, S. Luiz e Belem.**

Recebe-se carga para: **Santarem, Obidos, Parintins, Itacoatiara e Manaus** com cuidadosa baldeação em **Belem do Pará.**

Avenida Alfredo Lisbôa n. 1 — Telephones: Informações 3314 — Sec. Fretes 9287

CASA PÉROLA

ANTONIO SANTOS

LARANJEIRAS, 36

Compra-se ouro, prata, platina e pedras preciosas. Ouro de 9$000 até 17$000 a gramma. Executa-se qualquer trabalho em ouro, prata e platina.

CONCERTOS DE RELOGIOS garantidos por um anno. LARANJEIRAS, 36.

Companhias Francezas de Navegação

CHARGEURS REUNIS
STE' GLE T. MARITIMES A' VAPEUR
CHARGEURES REUNIS

PARA O RIO DA PRATA

O paquete **JAMAIQUE** esperado em 9 de Outubro, sahirá após indispensavel demora p/ **Bahia Rio de Janeiro, Santos, Montevidéo e B. Ayres.**

Para BUENOS AYRES e escalas **KERGUELEN — 5 Novembro**

PARA A EUROPA

O paquete **FORMOSE** tocará em Recife, no dia 20 de Outubro destinando-se a: **Dakar, Casablanca, Lisbôa, Bordeaux, Havre, Dunkerque.** Dispõe de praça p/ embarques e optimos logares p/ passageiros.

Para DUNKERQUE e escalas
BELLE-ISLE — 20 Novembro
GROIX — 21 Dezembro

STE' GLE. T. MARITIMES A' VAPEUR

O vapor **ALSINA** tocará em Recife no dia 11 de Outubro, destinando-se a: DAKAR, CASABLANCA, GIBRALTAR, ORAN, ALGER, MARSELHA e GENOV.

Para informações s/fretes e passagens com os Agentes:

LEAO & Cia.

RUA BARAO DO TRIUMPHO N.º 51 — FONE N.º 9145 — RECIFE

LLOYD NACIONAL S.A.

AVENIDA ALFREDO LISBOA N. 10 — Phones: Secção de Fretes n. 9297 — Informação n. 9214

VAPORES PARA O SUL

ARATANHA — No porto sahirá no dia 8 para: MACEIO', BAHIA, RIO e SANTOS.

ARARANGUA — Esperado de CABEDELLO hoje sahirá á noite para: MACEIO, BAHIA, VICTORIA, RIO, SANTOS, RIO GRANDE, PELOTAS e PORTO ALEGRE.

ITAGUASSU — Esperado do norte no dia 19 sahirá no dia 20 para: MACEIO' ILHEUS, RIO, SANTOS, RIO GRANDE, PELOTAS e PORTO ALEGRE.

VAPORES PARA O NORTE

ARAGANO — Esperado do sul no dia 30, sahirá no mesmo dia para: CABEDELLO, NATAL, AREIA BRANCA, FORTALEZA, S. LUIZ e BELEM

ARATAIA — Esperado do sul no dia 12 sahirá no mesmo dia para: CABEDELLO, NATAL, A. BRANCA, FORTALEZA, TUTOYA, MARANHAO e BELEM. Recebemos carga para: PARNAHYBA.

VISTORIAS — As vistorias só serão attendidas e feitas dentro do prazo legal de 48 horas, após a descarga do navio.

AGENTE — ULYSSES F. CORREIA — TEL. COSTEIRA

HAMBURG-SUEDAMERIKANISCHE DAMPFSCHIFFFAHRTS-GESELLSCHAFT

(Companhia Hamburgueza Sul-Americana)

SERVIÇO REGULAR DE PAQUETES:

PARA O SUL		PARA A EUROPA	
"Monterosa"	9.10	"Cap Norte"	31.10
"Ant.º Delfino"	30.10	"Ant.º Delfino"	28.11
"General Osorio"	20.10	"General Osorio"	19.12
"Cap Norte"	11.12	"Cap Norte"	[illegible].1
"Ant.º Delfino"	8.1		

SERVIÇO REGULAR DE CARGUEIROS:

CHEGADAS DE HAMBURGO		SAHIDAS PARA HAMBURGO	
"Taunus"	17.10	"João Pessôa"	25.10

Mais informações com os Agentes:

HERM. STOLTZ & C.º

AV. MARQUEZ DE OLINDA, 35 — PHONE 9013

Casa Funeraria Baptista

Rua da Conceição N. 22 - Phone 2463

Casa de primeira ordem

Perfeita organização em serviços funerarios, no que ha de mais moderno. MATERIAL COMPLETAMENTE NOVO.

Encarrega-se de fazer enterros de todas as classes, do mais modesto ao ALTO-LUXO, como: Ataudes entalhados envernizados de metal forrados de lindos velludos da melhor qualidade que existe: em preto, rôxo e branco.

Ataudes proprios para EMBALSAMENTOS chegados da America do Norte em madeira, METAL BRANCO e BRONZE, forrados a metal, chumbo e sêda com vidros e alças em toda extensão.

Dispõe de Eças modernas e castiçaes de metal para emprestimos.

Stock permanente de finas corôas de metal e biscuit, de todos os tamanhos, preços e qualidades sem competencia.

Dispõe de automovel de LUXO além de dois outros para cada classe.

TUDO NOVO E DO QUE HA DE MAIS MODERNO
PREÇOS SEM COMPETENCIAS
ABRE-SE A QUALQUER HORA DA NOITE

NEGOCIO URGENTE E VANTAJOSO

Precisa-se de um socio com algum capital para financiamento de uma industria já em pleno funcionamento, e de compensadores lucros, conforme provas demonstrativas.

A quem enteressar, poderá se dirigir em carta fechada endereçada com a palavra MARIAVAL, á Posta Restante deste jornal dando o seu endereço e nome.

CASA EM MACEIO'

(ESTADO DE ALAGOAS)

ALUGA-SE uma, bastante confortavel, construida recentemente, recuada, toda mosaicada e forrada. E' servida por 2 áreas e possue os commodos seguintes: 2 salas, 3 quartos muito arejados, 1 salão para costuras e poderá servir de dormitorio; copa com lavatorio, cozinha com pia dagua, 2 banheiros, 2 sanccamentos, 1 quintar regular, com diversas fructeiras e todo murado. Está situada á rua do Uruguay, 159, em Jaraguá. Fica a 2 minutos da Avenida da Paz, dos bonds e dos banhos de mar.

Aluguel: 2088000, mensaes. A tratar: em Maceió, á Avenida da Paz, 1008 e no Recife, com seu proprietario Jeffry Mitchell, á rua do Lima, 318.

Na casa de PENHORES "A INDIANA" compra-se e EMPENHA-SE qualquer Joia antiga ou moderna, objectos de prata moedas, ornamentos, cautelas de penhores da Caixa Economica. Machinas Singer, Photographicas de Escrever, Radios, Armas, Relogios. Compra OURO para o Banco do Brasil e pelo cambio do dia. "A INDIANA" é a UNICA que concerta relogios, dando um cartão de garantia por UM ANNO. Concertos garantidos de Joias e Oculos. CASA DE PENHORES "A INDIANA" Rua Laranjeiras 20

Phone 6-0-9-5

Secção de penhores no 1.º andar

ALDERIDO FARIAS

COMPANHIA CARBONIFERA "RIO-GRANDENSE"

SERVIÇO RAPIDO E REGULAR DE CARGA

PARA O SUL

CHUY

Amanhecerá no dia 11 e sahirá a 13 para os portos de: RIO, SANTOS, RIO GRANDE, PELOTAS e PORTO ALEGRE.

BUTIA'

Amanhecerá no dia 18 sahirá a 20 para os portos de: RIO, SANTOS, RIO GRANDE, PELOTAS e PORTO ALEGRE.

PARA O NORTE

TAQUY

Amanhecerá a 10 de Outubro, sahirá a 11 para os portos de: CABEDELLO, NATAL, FORTALEZA, PARNAHYBA, VIA TUTOYA.

CAXIAS

Amanhecerá a 24 de Outubro, sahirá a 25 para os portos de: CABEDELLO, NATAL, FORTALEZA, PARNAHYBA VIA TUTOYA.

AGENTES:

PINTO ALVES & CIA.

Telegr. Butia

RUA DO BRUM N. 27 — TELEPHONE 9-4-3-9

BEXIGA, RINS, PROSTATA
URETHRA, DIATHESE URICA
E ARTHRITISMO
UROFORMINA
DE GIFFONI
ANTISEPTICO-DESINFECTANTE E DIURETICO

Loteria da Parahyba

UNICA QUE DISTRIBUE 75% EM PREMIOS

QUARTA-FEIRA 50 CONTOS

14 MILHARES

Inteiro, 20$000 — Fracções, 2$000

FILGUEIRAS

Leiloeiro Official

Em sua Agencia á INTERMEDIARIA á Rua Frei Caneca n. 70

SABBADO, 9 de Agosto corrente, ás 14 1/2 horas

Leilão de Terrenos

Optima opportunidade aos Srs. capitalistas

FILGUEIRAS

VENDERA' Uma casa de taipa edificada em terreno proprio, medindo o terreno 7 metros de frente e 33 metros de fundos, á Travessa de S. João n. 230, "Arruda". Dois lotes de terrenos proprios medindo 12 metros de frente por 40 metros de fundo, á rua Sete Peccados ao lado da casa n. 86, Arruda

Opportunidade unica aos srs. capitalistas

Pelo FILGUEIRAS Leiloeiro official ao correr do martello

Fonio 3.8.93

LIMOUSINE CHEVROLET "MODERNA"

Vende-se uma em optimo estado de conservação. A tratar á Rua Gervasio Pires, 911, de 11 1/2 ás 13 horas e 17 ás 18 1/2 horas.

NEGOCIO DIRECTO E A' VISTA

PENHORES?

Procure a casa "MOREIRA" unica que offerece melhor offerta e cobra menor juro. Acceitam-se por conta de suas cautelas qualquer importancia. Rua das Laranjeiras n. 26.

Joaquim Moreira da Silva Junior

... nunca desanima, á espreita do momento propicio para fazer victimas! Precavenha-se contra

o Inimigo da Humanidade!

A syphilis é molestia insidiosa, que póde ficar incubada durante annos e annos. Um dia, aproveitando algum ponto fraco do organismo, irrompe implacavelmente, trazendo um cortejo horrivel de soffrimentos.

Muitas vezes, parece já ter desapparecido dos paes, quando de subito se manifesta nos filhos innocentes. Todas as pessoas de ambos os sexos devem, de quando em quando, purificar o sangue. O "Elixir Xavier" é um perfeito depurativo, scientificamente preparado á base de mercurio, elemento que não tem substituto no combate ao terrivel flagello.

O mercurio, no Elixir Xavier, se apresenta em fórma perfeitamente assimilavel pelo organismo, tendo como vehiculo o elixir de pepsina.

E' mais seguro prevenir, do que remediar!

Defenda-se contra o "Inimigo da Humanidade" tomando periodicamente

ELIXIR XAVIER

O Grande Depurativo

O exercito confia em Armando de Salles

DIARIO DE PERNAMBUCO

PERNAMBUCO — BRASIL — RECIFE — SEXTA-FEIRA, 8 DE OUTUBRO DE 1937

Porque elle executará um vasto programma de defesa nacional

UMA NOTA INFELIZ

A proposito da festa de Eros Volusia no Santa Isabel

Gomes MARANHAO

(Para o DIARIO DE PERNAMBUCO)

Fazer besteira não é privilegio de ninguem. Todo mundo tem seu dia bom e seu dia máo. Por isso, não fiquei espantado quando li hontem aqui no velho DIARIO aquellas coisas incriveis que o meu camarada Rubens Saldanha achou de dizer de Eros Volusia. Não poderia ter sido mais injusto sob qualquer aspecto que se repare a sua nota sobre a festa da bailarina patricia.

Começou logo que nem moleque atrás do poste descompondo o outro, chamando-o para brigar. Mas, como si todas essas palavras feias não fossem nada, o Rubens — que é innegavelmente um moço de talento — ainda passou o pé pela mão na parte onde visou mais o programa a ser executado do que a pessôa da Eros. Em certos trechos foi mesmo de uma incoherencia ou melhor de uma ignorancia a respeito do que pretendia escrever, absoluta. Ora, dizer como elle o fez, que determinado numero do programma — um frêvo ou maracatú, não me lembra agora — só servia para se exhibir na Pracinha, em dia de Carnaval, e no meio da gente do Arruda, constitue grande elogio para a Eros Volusia.

Por que si ella estava ali, no palco do Santa Izabel, para interpretar, justamente, a Pracinha numa daquellas tardes em que o diabo é o rei, como se estranhar ou lamentar a semelhança, a perfeição da copia?

* * *

Outro ponto onde o Rubens se esborrachou foi em criticar a pobreza e a exquisitice de indumentaria da bailarina. Quem conhece o Recife, quem sabe o que se chama frêvo, maracatú, não pode estranhar a molambeira, a chita barata, do pessoal do passo. Quem disser, que ficou decepcionado com a festa de Eros Volusia, por causa dessas coisas, perderá uma bôa occasião de ficar calado. No minimo, mostra uma ignorancia crassa dos nossos mais vivos costumes, da legitima expressão da dansa brasileira nos seus motivos mais selvagens e por isso mesmo mais puros.

Qualquer pessôa terá o direito de affirmar que detesta aquelles motivos, embora brasileiros, mas esperar uma execução differente no programma que a Eros organizou, nunca.

Acredito, que este ou aquelle numero tenha sido fraco, apresente defeitos, mas o conjuncto agradou, mas agradou — quero frizar bem — a quem compreende, a quem sente o que é maracatú, frêvo, negros da Mattinha, Cambinda, Cruzeiro do Forte, o diabo.

* * *

O Rubens perdôe esta franqueza de quem, no assumpto, sabe mais um bocadinho do que elle e outra gente tambem cheia de letras e cultura artistica, medir os meritos de Eros Volusia na qualidade de interprete da alma dos mangues nos seus dias de alegria, na herança do sangue de Pagé e Mãe Preta.

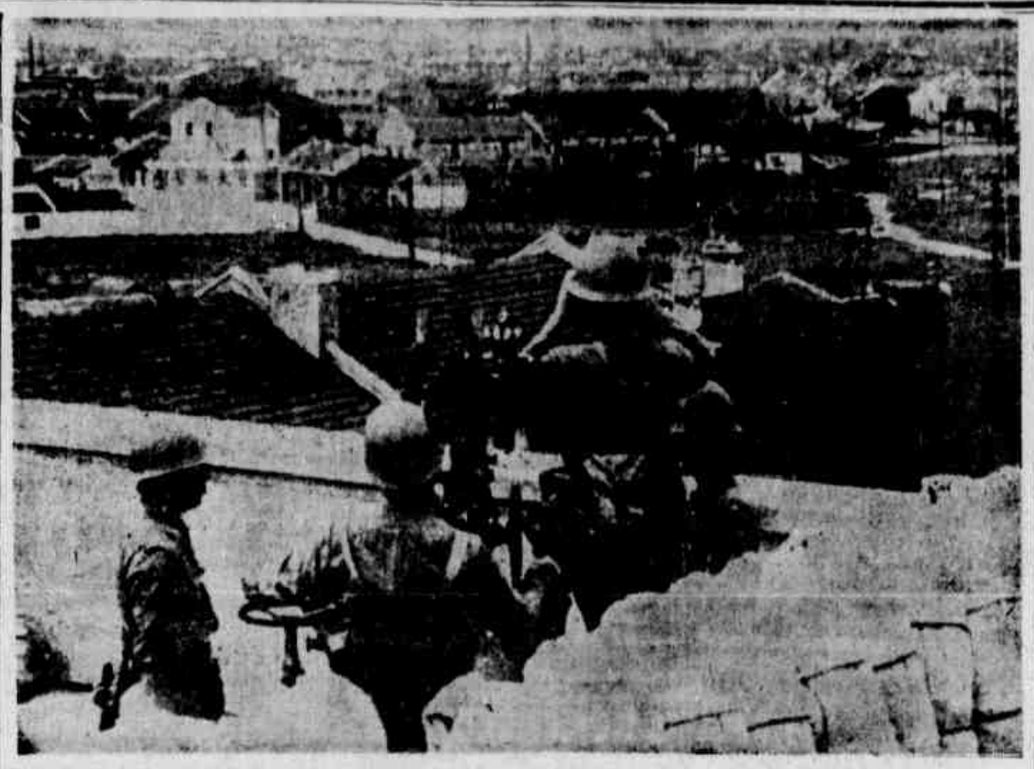

Num ponto estrategico de Shanghai, officiaes e soldados japonezes observam a batalha que está se travando ao longe. (Photos Keystone, exclusivo para os "Diarios Associados")

Ainda o artigo de "Il Popolo d'Italia", attribuida a Mussolini

Em opposição á democracia, socialismo, communismo, liberalismo e certas instituições de catholicismo

MILAO, 7 (U. P.) — O artigo publicado ante-hontem no "Il Popolo d'Italia" que ridicularisa as democracias e elogia a repressão ao communismo no Brasil, termina com as seguintes palavras:

"Os gritos hystericos e as palavras das mulheres, juntamente com os sermões dos arcebispos fazem-nos rir e nos contrariar, conforme as circumstancias.

No emtanto, estamos certos, absolutamente certos de que em caso de necessidade a Inglaterra não hesitaria um minuto em bombardear posições inimigas, como faz e vem fazendo no territorio de Waziristan. Assim continuará a fazer se julgar que isso possa contribuir para o bem estar seu e do seu imperio.

Quanto ao Japão não se pode chamar de uma nação fascista. Mas a sua attitude anti-bolchevista está destinada a trazel-o para o seio dos Estados anti-fascistas.

Referindo-se ás criticas surgidas contra o discurso de Mussolini em Berlim, aquelle editorial prosegue:

"E' claro que estejamos em opposição áquelles que representam a democracia parlamentar, o socialismo, o communismo, o liberalismo e certas hesitações do catholicismo, com o qual mais cedo ou mais tarde ajustaremos conta de accordo com o nosso systema".

De volta da Europa o escriptor Gilberto Freyre

EM TRANSITO PARA O RIO, PASSA HOJE PELO RECIFE

A bordo do **Highland Princess** passa hoje pelo Recife, de volta de sua viagem á Europa, o conhecido escriptor e sociologo pernambucano sr. Gilberto Freyre, que foi a Portugal em missão official do governo brasileiro.

O sr. Gilberto Freyre esteve tambem na Hespanha, na França e na Inglaterra, tendo ultimamente realizado uma serie de conferencias em Lisbôa e em Coimbra.

Nesses paizes, foi alvo de expressivas demonstrações de sympathia por parte dos circulos intellectuaes e da mocidade estudiosa.

O AMENDOIM COMO CARBURANTE

Quéda das nossas vendas de café á Hollanda

RIO, 6 (Pelo correio aereo) — Reuniu-se hontem, em sessão plenaria, o Conselho Federal do Commercio Exterior, havendo o sr. Barbosa Carneiro, director executivo, communicado haver o presidente da Republica approvado a suggestão do Conselho, no sentido de ser effectivado o "drawback" para a folha de Flandres importada para a fabricação de envases de carnes conservadas e para o papel destinado á embalagem de laranjas, conforme indicação, em tempo apresentada pelo sr. Franklin de Almeida.

A seguir, disse o director executivo que, segundo communicação do consul em Rotterdam, a situação do café brasileiro no mercado hollandez vem peorando cada vez mais, em beneficio do producto das Indias neerlandezas.

Em 1935 perdemos o primeiro logar de fornecedor de café aos Paizes Baixos. Para recuperarmos a situação antiga, faz-se mistér uma grande propaganda, pois o nosso café é considerado, naquelle paiz, como de pessima qualidade, isso devido, em grande parte a existirem firmas importantes que vendem uma mistura intragavel como sendo "o melhor café do Brasil."

Proseguindo no seu relatorio, o sr. Barbosa Carneiro informou que, segundo communicação recebida do secretario commercial da Embaixada em Bruxellas, vem tomando um impulso consideravel no Congo Belga a cultura do amendoim. O oleo extrahido do amendoim, segundo observações feitas na França, póde ser utilizado como carburante, dando uma economia de 40% sobre a gazolina.

O governo belga empreendeu uma grande propaganda em pról do maior plantio de amendoim no Congo, onde, entretanto, ainda não existe uma industria regular para o preparo e refinação do oleo.

As refinarias belgas tratam annualmente 200.000 toneladas, que produzem cerca de 65.000 toneladas de oleo comestivel, pois, como é sabido, é esse producto de grande utilidade na alimentação.

EXPORTAÇÃO PARA O JAPÃO

Tendo o sr. Raul Leite declarado que deve ausentar-se do Rio, na proxima semana, foi concedida preferencia para a discussão dos seus pareceres constantes da pauta. O primeiro desses pareceres, referente á nossa exportação para o Japão, nos seguintes termos, foi approvado por unanimidade:

"A embaixada do Japão informou a este Conselho que o seu governo promulgou uma lei, em 11 de agosto proximo passado, nos seguintes termos:

1) — A partir da data acima, fica abolido o direito alfandegario para o papel destinado ao uso da imprensa.

2) — O ferro (salvo o aço), que está isento de direito alfandegario, até o fim de março de 1938, continuará gozando o mesmo favor até o dia 313 de junho de 1939.

3) — A partir do dia 1.º de outubro de 1937, fica abolida a taxa addicional de 35% creada pela lei n. 4, de 1932, para o assucar, soda caustica, fios de algodão, fios de lã e fios de algodão e lã misturados, séda vegetal, fibras, "pulp", papel para impressão, papel para embrulho, papel para phosphoros cobre, chumbo, estanho, zinco, bronze e latão.

Dos artigos acima, dois poderiam talvez interessar ao nosso commercio: ferro e assucar. Infelizmente, quanto ao primeiro, as condições de transporte não permittem pensarmos no momento em exportal-o para o Japão, pois, até para o abastecimento das necessidades internas, a Estrada de Ferro Central do Brasil não tem podido attender de modo a satisfazel-as.

Quanto ao assucar, a producção tem sido limitada. E' possivel que uma parte possa ser exportada, desde que o seu preço permitta concorrer com os fortissimos productores de Java, Sumatra, etc., etc., regiões de mão de obra muito mais barata e mais proximas do Japão.

PARECER — Julgo que se deve dar officialmente conhecimento deste parecer ao presidente do Instituto de Assucar e do Alcool, assim como transmittir as informações da embaixada do Japão á Associação Commercial, para maior divulgação e consequente conhecimento de possiveis interessados no assumpto."

O segundo parecer do sr. Raul Leite, referente á exportação de minerio de ferro e manganez, foi mandado encaminhar á sub-commissão incumbida de estudar o problema do transporte de minerios de ferro e manganez, que se reunirá hoje, ás 10,30, no palacio do Itamaraty, com a presença do director da E. F. C. B., coronel Mendonça Lima.

Conselho Brasileiro de Geographia

Sob a presidencia do sr. Lauro Montenegro, realizou-se hontem, ás 15 horas, na Directoria Geral de Estatistica, uma reunião do Directorio Regional do Conselho Brasileiro de Geographia. Compareceram as seguintes pessoas: sr. Lauro Montenegro, Paulo Pimentel, cap. Ildefonso Gouveia de Castilho, dr. Barretto Gonçalves, Hibernon Borba, Souza Barros, Luiz Piriquito.

Depois de lida e approvada a acta da sessão anterior, passou-se a leitura do expediente.

Por proposta do sr. Paulo Pimentel, que foi acceita, ficou deliberado officiar-se ao Club de Engenharia, Instituto Historico e Geographico, Associação dos Agronomos, explicando o motivo por que essas associações não foram convidadas para fazer parte do Directorio Regional, resolvendo-se ainda que do officio constasse copia da resolução que dispõe sobre a integração de sociedades culturaes e technicas nos Directorios Regionaes.

Em seguida, o Directorio tratou da escolha dos consultores technicos sendo indicados, os seguintes nomes: Candido Duarte, Dacio Rabello, Alcino Coelho, Mario Mello, Gilberto Osorio de Andrade, Osvaldo Machado, Estevão Pinto, Joaquim Cardoso, Nilo Pereira, Jeronymo Gueiros, Lauro Borba, João de Albuquerque Filho, José dos Anjos, Jorge Cabu, J. A. Villar, José Candido de Moraes, Murillo de Barros Guimarães, Bezerra Coutinho, Moreira eis, Aurino Maciel, Edesio Barretto Gonçalves, José Clovis, Ubaldo Gomes de Mattos, José Cardoso e Hildebrando Menezes.

Foi ainda escolhido o sr. Estevão Pinto para iniciar uma serie de palestras, que o directorio regional vai promover.

Posta em discussão, foi approvada uma proposta do sr. Paulo Pimentel no sentido de ser nomeada uma commissão para reeditar o mappa de Pernambuco, com inclusão das alterações conhecidas, sobretudo na parte de divisão administrativa.

O sr. presidente designou a seguinte commissão: Oscar Ferreira, Barcellos Fagundes, Decio Rabello, Paulo Pimentel, Dauro Borba, Mario Melo e Antonio Celso.

O directorio regional reunir-se-á novamente no dia 21 do corrente ás 15 horas.

A ECONOMIA LUSA SOB O ESTADO NOVO

O ACONTECIMENTO DE MAIOR SIGNIFICAÇAO DESDE 1914 — DE LISBÔA

LISBÔA, 7 (U. P.) — O Banco de Portugal deu a publico uma nota annullando as restricções cambiaes.

A proposito, o *Diario de Noticias* inseriu um editorial em que manifesta o regosijo do povo portuguez pelo que considera ser o mais importante acontecimento da vida economica do paiz desde o anno de 1914.

Accrescenta o mesmo jornal que, no caso do primeiro ministro Oliveira Salazar acceitar, como se espera, a referida suggestão, Portugal verá terminado o periodo anormal e por vezes calamitoso em que esteve a sua moeda. A seguir, declara que, qualquer que seja a decisão do governo, o Banco de Portugal demonstra que a nação tem uma vida economica desafogada, não receiando as eventualidades de fluctuações no mercado cambial.

Terminando, o *Diario de Noticias* elogia grandemente a obra saneadora e efficaz do sr. Oliveira Salazar, affirmando que Portugal prova que seu regimen constitucional não é incompativel com as verdadeiras liberdades, ficando demonstrado que a livre circulação dos capitaes não é apanagio de "certas democracias".

MANOBRAS MILITARES

LISBÔA, 7 (U. P.) — Sob a presidencia do general Moraes Sarmento, reuniram-se na séde do Conselho Superior do Exercito, os officiaes, generaes e brigadeiros que dirigem as manobras militares no Alemtejo.

Uma esquadrilha de aviões do exercito partirá da Amadora para as proximidades da zona onde se realizarão os proximos exercicios militares, devendo alguns ser equipados com apparelhos photographicos e cinematographicos destinados a recolher aspectos das manobras.

EXPOSIÇÃO BIBLIOGRAPHICA COMMERCIAL

LISBÔA, 7 (H.) — O presidente da Republica, general Carmona, inaugurou no Atheneu Commercial de Lisbôa a exposição de bibliographia relativa á actividade commercial portugueza, com a presença do ministerio da educação nacional, representantes dos ministros do Interior e Justiça, e associações commerciaes e industriaes de Lisbôa.

ATTINGIDO POR UM RAIO

LISBÔA, 7 (U. P.) — Um barco de pesca saido de Montino, foi attingido por um raio em alto mar, emquanto dormiam os tripulantes.

O mestre Carlos Lucas e os marinheiros ficaram feridos. O navio encontra-se em grande perigo.

INCENDIO EM TRANCOSO

LISBÔA, 7 (H.) — Violento incendio destruiu a casa de residencia do proprietario José Gonçalves Capellão, nas proximidades de Trancoso.

Os prejuizos são avaliados em mais de cem contos.

LISBÔA, 7 (H.) — Falleceram: Em Evora, com 60 annos, o proprietario Custodio Silveira; em Faldo, intoxicado pelo gaz carbonico de vinho em fermentação, José Marcelino Gonçalves; em Pernes, esmagado por um caminhão, Antonio Rosario Souza; em Faro, ferido por uma peça na usina onde trabalha, Virgilio Carapú, com 35 annos de idade.

ELEITO PRESIDENTE DA LIGA DE FOOT-BALL

RIO, 7 (A. M.) — Foi eleito presidente da Liga de Foot-ball do Rio de Janeiro o sr. Mario Newton Figueiredo.

Semana da Creança

O inicio das festas no proximo domingo — Será lançada a pedra fundamental da maternidade do Hospital Pedro II

Proseguem os preparativos da *Semana da Creança*, promovida pelo Departamento de Saude Publica, Liga Pernambucana Contra a Mortalidade Infantil, Directoria Technica de Educação, Prefeitura do Recife, Liga Pernambucana Contra a Tuberculose, Juizado de Menores, Liga de Combate á Lepra e Rotary Club.

Iniciar-se-ão as festividades no domingo proximo, com o "Dia das Mães". Nas cidades européas este dia symbolico constitue uma das mais commoventes festas familiares. Em todos os lares as mães de familias recebem dos esposos e filhos especiaes mostras de carinho.

Em Recife, os promotores da *Semana da Creança*, autoridades e senhoras de nossa sociedade, visitarão as mães recolhidas nas enfermarias da Maternidade de Recife e do Hospital Pedro II, offerecendo-lhes roupinhas para os seus filhos.

A's 12,30 horas occupará o microphone do Radio Club de Pernambuco, o prof. Selva Junior, director da Maternidade de Recife.

No mesmo dia, com a presença do governador do Estado, prefeito da capital, secretarios de Estado, deputados, medicos e outras pessoas, será lançada a pedra fundamental da Maternidade do Hospital Pedro II. Deve-se esse importante empreendimento aos usineiros de Pernambuco.

Encerrando as solennidades haverá, ás 15 horas, na igreja de N. S. do Bom Parto, em Campo Grande, a baptismo de creancinhas pobres.

A terça-feira será o *Dia da Creança*. Pela manhã, realizar-se-á com a presença de autoridades, a inauguração dos lactarios dos Centros de Saude, uma das iniciativas do plano de realizações de amparo e protecção á creança, promovido pela actual direcção do Departamento de Saude Publica.

Comparecerá ao acto, o dr. João de Barros Barreto, director geral do Departamento Nacional de Saude Publica.

Por iniciativa dos promotores da *Semana da Creança*, com a collaboração da empresa do *Parque* e *Cine-Theatro Moderno*, realisar-se-ão sessões cinematographicas dedicadas ás creanças asyladas.

A's 15,30 haverá baptismo na matriz da Bôa Vista.

A' tarde se realizará uma festa desportiva no Estadio da Brigada Militar, na qual tomarão parte o Aprendizado Agricola de Pacas, Campanha General Newton Cavalcanti, Escola Technico Profissional Masculina, Federação dos Escoteiros e Abrigo de Menores.

Está organizado o seguinte programma:

I — 14 horas — Corrida com ovo na colher (até 14 annos) Patrono, juiz de Menores.

II — 14,15 — Corrida de centopeia (10 até 14 annos) Patrono, director technico da Educação.

III — 14,30 — Cabo de guerra (10 alumnos) Patrono, commandante da Brigada Militar.

IV — 14,45 — Corrida de velocidade. Patrono, secretario da Viação.

V — 15 horas — Salto em distancia. Patrono, secretario da Agricultura.

VI — 15,15 — Corrida de estafeta (10 alumnos). Patrono, secretario do Interior.

VII — 15,30 — Corrida de velocidade (300 metros). Patrono, secretario da Segurança Publica.

VIII — 15,45 — Salto em altura. Patrono, secretario da Fazenda.

IX — Corrida em saccos. Patrono, commandante da Região Militar.

X — 16,15 — Corrida de tres pernas. Patrono, presidente da Assembléa Estadual.

XI — 16,30 — Corrida de resistencia (2.500 metros). Patrono, governador do Estado.

Haverá entre militares luta de "jiujitju", luta de box e luta camica de box.

Occupará o microphone do Radio Club, ás 12,30 horas, o prof. Meira Lima, director da Liga Pernambucana de Mortalidade Infantil.

No dia 9 do corrente, ás 12,30, o dr. Necker Pinto, director do Departamento de Saude Publica, fará uma palestra no Radio, em torno da *Semana da Creança*.

No dia 11, falará ao microphone da P. R. A. 8, o prof. Oscar Coutinho.

As instituições promotoras das festas estão fazendo um appello ás creanças filhas de paes abastados para offertarem os seus velhos brinquedos aos meninos que se acham recolhidos nos estabelecimentos de caridade. As dadivas poderão ser enviadas para o Departamento de Saude, Casa da Creança, Juizado de Menores, Liga de Combate á Lepra e Directoria Technica de Educação.

Varias firmas desta praça já concorreram com brindes para a *Semana da Creança*, entre as quaes a Cia. Nestlé, Raul Leite & Cia. e Fabrica Peixe.

Este gesto de patriotismo e humanidade poderia ser seguido por outras expressa.

—

Faz parte das commemorações da *Semana da Creança* a representação, pela segunda vez, da revista infantil *Coisas do meu Brasil*, no *Theatro Santa Isabel*.

A peça é de autoria da professora Maria Elisa Viegas de Medeiros, inspectora escolar do 5.º districto e será levada á scena pelos alumnos do *Grupo Maciel Pinheiro*, da Encruzilhada.

O festival tem cunho beneficente e o seu resultado reverterá para a Caixa Escolar do *Grupo Maciel Pinheiro*. Essa instituição, como é sabido, destina-se a amparar os alumnos pobres que constituem a grande maioria dos 640 que frequentam o grupo da Encruzilhada.

O publico do Recife deu todo apoio ao espectaculo que se promoveu, ha alguns dias, no *Santa Isabel*, em beneficio do filho do lazaro.

E' natural que esse mesmo apoio seja dispensado á iniciativa do *Maciel Pinheiro*, dada a circumstancia de que se reveste do mesmo cunho de altruismo e beneficencia.

Os ingressos estão á venda na Casa Excelsior, á rua Nova.

Para melhores informações procurar o telephone 28485.

Motivos da baixa no preço do algodão

O excesso de producção nos Estados Unidos é maior do que a safra brasileira — Paradas as usinas de beneficiamento em Limoeiro — A acção da Cooperativa desse municipio — Declarações do sr. Raymundo de Moura Filho

O prefeito de Limoeiro, sr. Raymundo de Moura Filho, quando prestava declarações para o DIARIO DE PERNAMBUCO

Em continuação á nossa "enquette" sobre a baixa que soffreu o preço do algodão, ouvimos o sr. Raymundo de Moura Filho, prefeito de Limoeiro. Nesse municipio, que é grande centro algodoeiro do Estado, ha por safra movimento de 13 milhões de kilos de algodão em caroço, ou sejam cerca de 4.000.000 em pluma.

Ante a desvalorização do producto a situação economica ali se torna bem apprecia, ainda mais porque foi reduzida a producção por unidade de terreno, devido á falta de chuva na epoca do carregamento do algodoeiro.

CAUSA DA BAIXA DO ALGODÃO

Em palestra com o reporter do DIARIO DE PERNAMBUCO o sr. Raymundo de Moura Filho, que tambem é grande comprador de algodão, affirmou considerar como principal factor da depressão o augmento da safra estadunidense em cerca de 3 milhões de fardos, motivado pela mudança da politica economica do presidente Roosevelt que deu liberdade ao commercio algodoeiro.

Proseguindo, disse que "somente esse accrescimo de fardos nos Estados Unidos é maior que toda a producção brasileira."

Interrogado sobre a possibilidade de influencia das empresas estrangeiras na depressão do custo da materia prima textil, o sr. Raymundo de Moura assim se expressou:

— "Divulga-se com insistencia isso pelo interior. E' certo que se trata de companhias americanas com grandes capitaes que possuem casas compradoras de algodão em todo o mundo, mas ao meu ver não poderiam influir decisivamente para a baixa, uma vez que o preço da nossa pluma para exportação é marcado pela bolsa de Liverpool."

USINAS BENEFICIADORAS PARADAS E OS PEQUENOS DESCAROÇADORES TRABALHANDO POUCO

Informou-nos, a seguir, o prefeito de Limoeiro, que as entradas de algodão no commercio local são quasi nullas.

— "Os grandes machinismos de beneficiamento ainda não funccionam — disse — e os pequenos descaroçadores trabalham pouco."

E accrescentou:

— "Não é isso por falta de producção no municipio, mas porque os agricultores estão retardando a venda de suas colheitas, devido ao seu reduzidissimo valor actualmente.

Isso póde até provocar o barateamento do gado, que certamente será vendido dentro em breve si não se verificar logo a alta para que os fazendeiros realizem negocios com o "ouro branco". Pelo que tenho notado, os plantadores se acham mesmo dispostos a sacrificar outras lavouras e o gado, contando que não se disfaça do algodão por preço ridiculo.

Essa paralyzação nos negocios já influenciaram no mercado interno.

Para exportação (Liverpool) a arroba de pluma está sendo cotada a 3$8 ou 33$000. Entretanto a fabrica Paulista compra para o seu consumo a 42$000 e não encontra.

A COOPERATIVA DE LIMOEIRO, POR INICIATIVA PROPRIA, VAE ADOPTAR O SYSTEMA DE WARRANTAGEM

Perguntamos ao sr. Raymundo de Moura a sua opinião sobre as possibilidades de melhora da situação do agricultor, ao que nos respondeu:

— "A Cooperativa Agricola e Pastoril de Limoeiro ha muito que pensou em pôr em pratica o systema de warrantagem para com os seus associados, recebendo o algodão por 600 réis para armazenal-o afim de esperar melhor cotação. Então se procederá á venda e á differença pertencerá ao lavrador.

Já puz á disposição dessa agremiação dois armazens da Prefeitura e estou inteiramente solidario com o presidente da Cooperativa, sr. Braz Lucena.

Li a entrevista do secretario de Agricultura do Estado em que se referia á pratica da warrantagem pelo Banco do Brasil.

Essa providencia melhoraria muito a situação do nosso lavrador, que precisa de dinheiro para movimentar seus negocios, e ainda lhes dava a possibilidade de tirar partido de qualquer alta que houver."

MELHOR ALGODÃO EM LIMOEIRO

Por fim o sr. Raymundo de Moura Filho se refere á melhora do algodão no seu municipio:

— "Os typos do algodão de Limoeiro este anno oscilam entre 3 e no maximo 6, sendo grande a percentagem dos melhores. Aliás, isso se deu em quasi todo o Estado, conforme declarou o sr. Lauro Montenegro, secretario de Agricultura.

Acho, assim, que temos bôas perspectivas de alta daqui mais alguns mezes, pois os typos do algodão paulista desta safra são baixos na sua maior percentagem.

Com a necessidade de typos melhores para o consumo das fabricas de tecelagem do Rio de certo haverá procura do nosso algodão. A exportação para que se faça stocks, e a saida para o sul do paiz constituem agora as nossas esperanças de melhores dias na lavoura algodoeira."

O QUE DIZ "LE MOIS" A RESPEITO DO PREÇO DA PLUMA

O ultimo numero da revista *Le Mois* insere a seguinte nota sobre o mercado do algodoeiro no mundo:

— "O preço do algodão vem soffrendo uma baixa profunda desde o mez de julho ultimo. Segundo o Bureau de Agricultura de Washington, a safra americana que fôra avaliada em 14 milhões de fardos elevou-se a 15 e meio milhões. Os productores americanos, inquietos com o augmento da producção, pediram ao governo que lhe garantisse um minimo de adeantamento sobre a colheita.

O presidente Roosevelt, porém, exigiu que elles acceitassem uma legislação, impondo aos productores uma quota sobre o producto.

Ha 6 ou 7 annos ainda, os EE. UU. forneciam as duas terças partes do algodão consumido no mundo. Agora não fornecem mais do que 40% porque a India e sobretudo a China, o Egypto, o Brasil e a U. R. S. S. teem desenvolvido muito as suas plantações.

O mercado muncial não teria podido absorver o algodão disponivel si o governo dos EE. UU. não tivesse podido obter dos plantadores americanos uma reducção no volume das suas culturas."

Brigaram por questões de jogo

Um dos contendores, gravemente ferido, veiu a fallecer no Prompto Soccorro

Ha na Villa de São Miguel um bilhar que é o ponto preferido para reunião de elementos policiaveis. Nessa espelunca onde se joga e se bebe, raro é o dia em que não se registra uma desintelligencia entre os comparsas do vispora e de outros jogos.

Dentre os viciados que ali jogavam, ante-hontem, ás 23 horas, constavam os de nome Manoel Rodrigues de Britto, conhecido pela alcunha de *Quinze* e Felismino José de Santanna, ambos residentes naquella visinhança.

Esses individuos por questões de jogo, travaram violenta discussão que degenerou no decorrer, em luta da qual saiu Felismino esbofeteado.

A intervenção dos outros viciados poz termo a contenda.

Os dois homens abandonaram o bilhar, e desappareceram na escuridão da noite.

Algum tempo depois Felismino appareceu ferido proximo ao bilhar, com profundos golpes de faca no abdomem.

O caso foi levado ao conhecimento do commissariado local.

A victima declarou á policia que ao sair do bilhar fôra ao encontro de *Quinze* que o esfaqueou, evadindo-se em seguida.

Providenciando a remoção de Felismino para o Prompto Soccorro, tratou o commissario Ildefonso Vasconcellos de diligenciar afim de prender o criminoso.

Nessa mesma occasião foi dada uma busca na casa de Anthanor de Mello, á rua de São Miguel n. 2, onde residia de favor o delinquente. Soube a policia que Manoel Rodrigues depois do crime esteve na casa acima onde deixou a roupa manchada com o sangue de sua victima.

No local do crime foi encontrado um chapéo de propriedade de *Quinze*.

Felismino pela madrugada falleceu no Prompto Soccorro. Esse individuo ha annos assassinou na rua da Guia, o deacordeiro conhecido por *Amaro Abacaxi*.

O MENOR annuncio no MELHOR jornal imprime no MAIOR reclame.

Morto a golpes de enxada

ESTUPIDO ASSASSINIO OCCORREU NUMA FAZENDA DE CORRENTES

O individuo Napoleão Pereira Mello, com 30 annos, casado, foi preso em virtude de um assassinio que praticou no municipio de Correntes.

Na fazenda Rodrigues, ali situada, Napoleão teve uma desintelligencia com Manoel Domingos da Silva, por questões de serviços.

No momento armou-se de uma enxada e com tres golpes na cabeça do outro, prostrou-o sem vida.

O sr. Armando de Salles Oliveira attende aos numerosos pedidos de autographos que lhe são dirigidos